LA NACION

Santiago, 15 de Setbre. de 1922

REPLANTACIONES FORESTALES Y DEFENSAS CONTRA RIOS

UNA INICIATIVA DE LOS FERROCARRILES DEL ESTADO

Una reciente nota de la Dirección General de los Ferrocarriles del Estado—y de la cual la prensa acaba de dar cuenta—se refiere a la necesidad de efectuar replantaciones forestales en los cauces de los ríos, dando a conocer al Ministerio de Agricultura la labor realizada por la Empresa en tal sentido y solicitando a la vez la cooperación de los organismos respectivos de dicho Ministerio a fin de continuar esta repoblación forestal en los terrenos dependientes de la Empresa.

Esta laudable iniciativa de la Dirección General se ha hecho ya efectiva en las líneas de la red Norte y en las estaciones que disponen de aguadas suficientes. Más de diez mil árboles han sido plantados por cuenta de la Empresa en las estaciones de Papudo, La Serena y Algarrobal. Se tendría, además, el propósito de plantar cincuenta mil árboles durante el año próximo en las nuevas aguadas de la Empresa y en las riberas de los ríos.

Conviene anotar que este trabajo de plantaciones en la Red Norte se ha efectuado simultáneamente con los descubrimientos de aguadas realizados, de acuerdo con la Empresa, por el servicio de la Direción de Geología, labor esta última que, junto con resolver el problema de la provisión de agua en ciertas extensiones de la Red Norte, vendrá a transformar en regiones cultivables y forestales algunos de los estériles desiertos de la zona.

Esta labor realizada por la Empresa, señala tal vez la primera iniciativa verdadera, aparte de las obras de regadío, en favor de la solución del problema de la regulación del régimen y cauce de los ríos torrenciales.

Las inundaciones sucesivas por desborde de los ríos—tan frecuentes en las zonas del Norte y Sur del país—obedecen principalmente a la destrucción de los bosques de sus riberas. En primer término, la falta de bosques acelera el acceso de las aguas lluvias al lecho del río. Finalmente, la ausencia de vejetación en las orillas facilita las socavaciones, extiende el lecho del río y disminuye, por lo tanto, la velocidad de las aguas, dando así lugar a la formación de embanques. Ejemplo claro de estos hechos se tiene, principalmente, en la pérdida de las condiciones de navegabilidad de algunos ríos que, como el Maule, el Imperial, el Bío - Bío, han dado lugar a la formación de embanques en su curso, y barras en su desembocadura, defecto este último exclusivamente motivado por la extensión del lecho del río y la pérdida consiguiente de velocidad de las aguas.

La reciente inundación producida por los ríos Cautín, Imperial, Cholchol y afluentes del Valdivia, ha causado más pérdida, sin duda, que el valor de los gastos que habría motivado la replantación metódica de sus riberas. Asimismo, las cortaduras de puentes y terraplenes en las líneas de los Ferrocarriles del Estado, producidas siempre por una desviación imprevista del cauce del río—como en los casos repetidos del Teno, Achibueno, Cachapoal, Calle Calle y otros—habrían podido evitarse por medio de plantaciones forestales en las riberas de acceso al puente. Naturalmente, las pérdidas directas de la Empresa y las indirectas del público por la perturbación del tráfico, han sido muchas veces superiores al costo que habrían originado las oportunas plantaciones de defensa.

Recordamos, a este respecto, una conferencia leída en el Instituto de Ingenieros por el jefe de la Sección Obras de los Ferrocarriles del Estado, ingeniero señor Luis Matte de Luna, el cual precisaba, entre otras, las siguientes conclusiones:

"Que la manera más eficiente de defenderse contra los perjuicios de los torrentes... consistiría en suprimir o reducir la cantidad de materiales de aluvión que estos torrentes arrastran en sus creces".

"Que esto sólo se obtiene llevando a cabo grandes plantaciones de árboles, arbustos y yerbas, en la zona de recepción de los ríos, que consoliden los terrenos para evitar o reducir la acción que en esa zona se produce".

"Que como los perjuicios que ocasionan los torrentes afectan los terrenos agrícolas, las poblaciones, los caminos y los Ferrocarriles del Estado, es este un problema que debería afrontarlo un servicio especial del Estado, destinado a este objeto, por tratarse de intereses comunes a varias ramas del servicio público y privado, para lo cual el Estado debería adoptar una más amplia y bien estudiada política hidráulica, tanto para aprovechar sus caídas de agua y capacidad de regadío, como para atender a las defensas contra los perjuicios que ellas originan".

Opiniones semejantes hemos conocido de diversos agrónomos, ingenieros civiles y agricultores. Aún, en diversas ocasiones, se ha hablado de la necesidad de una ley de primas a determinadas plantaciones. Por nuestra parte—en relación con este mismo problema y con la necesidad de mantener las bellezas naturales de la región austral y conservar y aumentar así las extraordinarias ventajas del turismo—hemos pedido el despacho de una ley que prohiba la corta de árboles hasta una cierta distancia de las orillas.

Pero, como ya lo hemos dicho, la primera iniciativa verdadera en tal sentido ha sido realizada por los Ferrocarriles del Estado, resolviendo el triple problema de la provisión de maderas de durmientes para la Red Norte, el aprovechamiento de las aguadas y la defensa de sus puentes y terraplenes, la Empresa ha iniciado la plantación de cincuenta mil árboles por año y efectuado una intensa propaganda a fin de interesar a los particulares en la plantación de eucaliptus destinados al consumo de durmientes de la Red Norte.

La nota que comentamos pide al Gobierno la necesaria colaboración para mantener este programa de plantaciones.

En resumen, lo que la Dirección General propone en su nota es lo siguiente: 1.o, la Empresa plantaría anualmente en sus terrenos, cincuenta mil árboles de las variedades que el servicio de Aguas y Bosques estimase como más convenientes para cada región; 2.o, el Gobierno proporcionaría de sus viveros estos árboles y facilitaría los servicios de sus agrónomos regionales; 3.o, la Empresa se haría cargo de la movilización, de las plantaciones, de su riego y de su cierro; 4.o, el Gobierno designaría desde luego un empleado del servicio de Aguas y Bosques, a fin de que, de acuerdo con la Dirección de la Empresa, se formase un plan detallado de plantaciones, plan que entraría a cumplirse en el Invierno próximo.

Creemos, naturalmente, que esta proposición de la Empresa será aceptada por el Gobierno sin demora ni discusión. En realidad, se trata de una iniciativa que, en modo alguno, podría dejar de ser considerada. Estamos ciertos que el Ministro de Ferrocarriles y Agricultura—ingeniero señor Miguel Letelier—cuya actuación eficiente y previsora hemos siempre reconocido y elogiado, no tardará en responder afirmativamente a las proposiciones de la Dirección General, y en acordar las medidas necesarias a fin de hacer de este programa una hermosa realidad.

CIGARRILLOS

La Flor de Cabañas

HABANOS EXTRA FINOS

LABORATORIO CLINICO

— DEL —

Dr. Leonidas Corona T.

SANTIAGO

Delicias 868. — Teléfono 2483

Reacción Wassermann. Sección de Química. Sección de bacteriología.

AUTOVACUNAS

VENDO

EN AVENIDA PROVIDENCIA

Espléndido chalet de dos pisos, recién construído. Consta de diez piezas habitación, 3 piezas de toilette, cinco piezas de servicio, dos halls y dos galerías. Luz eléctrica y gas. Superficie: 1,700 metros cuadrados. Jardín y arboleda. Reconoce deuda de 30,000 pesos a la Caja Hipotecaria.
PRECIO: $ 140,000

PROXIMO A LA ALAMEDA EN CALLE ARTURO PRAT

Casa habitación de un piso, construcción de ladrillos, moderna. Consta de gran salón, antesala, escritorio, gran comedor, seis dormitorios, dos piezas de toilette, gran hall, galerías, dependencias, patio con jardín, gas y luz eléctrica.

Precio: $ 160,000

SITIO EN CALLE VERGARA

Que mide 16.30 metros de frente, por 47 de fondo.
Precio: $ 55,000

Carlos Ossandón B.

168 - BANDERA - 168

Horas de Oficina: de 9 A. M. a 12 M. y de 2 a 5 P. M.

JUNTA DE BENEFICENCIA ESCOLAR

Con motivo de la venta de banderitas nacionales el 18 de Setiembre

En el estado actual de nuestra civilización la instrucción pública es una función que se encuentra desnivelada e incompleta a pesar de los progresos realizados por ella, y ese desnivel y esa imperfección ha sido un factor muy importante en la producción del actual desnivel social y económico. Unos aprenden mucho, otros aprenden poco y otros aprenden nada y muchos aprenden cosas ajenas a su vocación y aptitudes. De todo esto resulta, al final, una irritante desigualdad social convertida hoy en sangrienta protesta que surje de las masas que han recibido poco o nada de instrucción o que la han recibido incompleta o extraviada. En medio de la confusión de esta desigualdad, los de abajo gritan: "¡que se nivelen las fortunas! Los de arriba responden: "¡que se guarde el orden!..." Falta quienes digan: "¡que se nivele el saber!" Este es el secreto de la cuestión social y económica, que en realidad son una misma cosa: así cada cual labraría su bienestar en la producción.

Estos defectos de la enseñanza son sentidos en todas partes y se les busca sus remedios, y aunque vamos un poco desorientados, algo se hace: la obra particular de algunos filántropos o de instituciones de bien público, procuran llenar los vacíos que hoy se notan en la obra oficial de la enseñanza. Entre estas instituciones figura en forma ya muy apreciable la **Junta de Beneficencia Escolar,** su acción es complementaria de la gubernativa en cuanto se refiere a la asistencia escolar de los niños indigentes. Sabemos que nuestro pueblo es pobre, en general, que en él hay miseria intensa y que hay vicios y enfermedades que amargan más esa miseria y todavía que en medio de tanto infortunio nacen hijos, criaturas desgraciadas desde su engendro, condenadas a morir en su más tierna edad o a vivir una vida tristísima de dolores y privaciones y al final, a sucumbir en un torbellino de corrupción, de vicios y de enfermedades. Ante este cuadro de desolación la Junta de Beneficencia Escolar encuentra el tema de su obra que se desarrolla en forma efectiva y consoladora. Los niños muy pobres no pueden cumplir con la Ley de Instrucción Obligatoria porque el hambre y su desnudez se lo impiden: esta es la cuestión abordada por la Junta de Beneficencia Escolar.

Hasta este momento, la labor real de la Junta ha consistido en proporcionar una oportuna alimentación dentro de la escuela a los niños que por una u otro causa no la recibieran en su casa.

La Junta de Beneficencia Escolar, es ya una entidad formada, con un mecanismo perfecto, al cual sólo le falta fuerza propulsora para producir en abundancia buenos frutos que hasta hoy hemos podido saborear. No pudiéramos decir que en su obra, la Junta haya encontrado hostilidad, pero sí diremos que ha encontrado falta de comprensión del tema en cuestión; pocos, muy pocos han fijado su atención en él, pero dejo constancia de que todas las personas que lo han comprendido son hoy cooperadores. En esta circunstancia se funda el optimismo que reina dentro de la institución.

La ley chilena de Instrucción Primaria Obligatoria contiene disposiciones que, si no son bastante concretas, dan a lo menos cabida a la obra de la Junta de Beneficencia Escolar; en su Art. 9 dice lo siguiente: Corresponde especialmente a la Junta Comunal de Educación... y procurar el fomento de la educación primaria, por medio de conferencias, fiestas, paseos escolares y otros actos que estime conveniente.

El Art. 27 dice: Los visitadores provinciales y auxiliares, serán los jefes inmediatos de los directores... y les corresponde dirigir y vigilar de una manera constante las escuelas fiscales... y proponer todas las medidas que estimen necesarias para el correcto funcionamiento de las escuelas y fomento y progreso de la educación primaria.

Al terminar debo declarar que todo en nuestro país está preparado para la realización de los elevados ideales de la Junta de Beneficencia Escolar: tenemos una ley, tenemos filántropos acaudalados y hábiles, tenemos un magisterio con grandes aptitudes y pletóricos de sanos ideales y sobre todo esto, poseemos todos un patriotismo nunca desmentido y bien probado en las batallas de la guerra y en las batallas de la paz. Sobre tan sólidos cimientos podemos erigir una gran nación.

FRANCISCO LANDA Z.

CAPITALISTAS

Para Grandes Negocios Mineros

EN CHILE Y BOLIVIA

NECESITA ESTA OFICINA

GRAN PROPIEDAD

En Pleno Centro Comercial

que produce el 10 por ciento libre

VENDO EN VENTAJOSAS CONDICIONES

ALEJANDRO GREENE CRUZAT

Sección Propiedades Urbanas

OSCAR GREENE VALVERDE y JORGE GUZMAN PALACIOS

Teatinos 86.—Casilla 3722

POUDRE RIZ

IRANOR

LOS PREFERIDOS POR SU

PERFUME EXQUISITO

ADHERENCIA INCOMPARABLE

SOMBREROS DE PAJA

Desde el ínfimo precio de **$11.50** ofrecemos un lindo y extenso surtido de gran novedad.

Si usted quiere economizar, visítenos y se convencerá.

SOMBRERERIA

LA COMPETIDORA

PUENTE 760, ENTRE SAN PABLO Y ROSAS

UNICA EN LA CUADRA.

Se vende todo el Calzado

que faltó en el remate del 12 del presente, en

Compañía 1036

Hay para Caballeros en color café y negros.
Para señoras, calzado de plantilla en negro y color, a $ 13.00.
Inmenso surtido en calzado para niñitas.

PRECIOS REGALADOS

PAPAS

Corahilas

Semillón legítima de los Canales, escogida, puesta en estaciones, ofrece:

Norberto Seckel

HUERFANOS 830

ASIA

CIGARRILLOS OVALADOS

Boquilla de corcho y Ambré

40 CENTAVOS

30-S

AZOA
VIRUS CONTRA LA RATA
AZOA
METODO CIENTIFICO PARA LA DESTRUCCION DE RATONES Y RATAS.
NI VENENO-NI TRAMPAS
AZOA
NO DAÑA A NINGUN OTRO ANIMAL DOMESTICO NI AL HOMBRE
PARKE, DAVIS & CO.
NEW YORK

DE VENTA EN TODAS LAS FARMACIAS

LAS "BOLSAS DE AGUA" EN EL MATADERO DE SANTIAGO

Grave repercusión de esta enfermedad de los animales en la salud de la población.—Se puede evitar.—Hagámoslo

Existe una lombriz muy pequeña, verdaderamente enana, ya que sus dimensiones no van más allá de cuatro milímetros de largo, cuyo embrión se desarrolla admirablemente en el pulmón e hígado de ciertos animales, tales como el buey, el cordero y el cerdo. No llega, sin embargo, en esos animales a su desarrollo completo; es en el intestino del perro donde adquiere toda su madurez. Pero, aún sin llegar a esta evolución completa, esa lombriz o tenia, puesto que su aspecto es el de una cinta, puede multiplicarse indefinidamente en el hombre, lo mismo que en los animales que acabamos de señalar, dando lugar a trastornos y enfermedades que pueden amenazar seriamente su salud, y acabar aún con la vida de la persona afectada, como acabamos de comprobarlo en una muchacha de 22 años fallecida hace muy poco en nuestro servicio del Hospital de San Vicente.

De los tres o cuatro grandes focos que existen en el mundo y desde donde se ha esparcido la mencionada lombriz por todas partes, la Argentina es uno de los principales. Sus grandes estancieros requieren para la crianza de animales de muchos perros, exactamente como pasa en Australia, y estos animales mantienen y difunden la tenia enana. En Islandia, el frío intenso obliga a servirse muy a menudo del perro que tolera muchísimo mejor que el hombre los grandes descensos de temperatura; pero estos animales que viven en las habitaciones de los indígenas en una promiscuidad e intimidad muy estrecha, facilitan de esa manera grandemente la infección.

La cantidad de huevos que puede dar una sola de estas tenias que llegue a la madurez completa, es bastante grande: 500 y aún 800; llegan estos huevecillos al mundo exterior junto con las deposiciones y excrementos del perro. Son en seguida arrastrados por las aguas corrientes, o bien adhieren a las legumbres o verduras de nuestras huertas; desde ahí llegan con facilidad hasta el aparato digestivo de las personas que viven en más íntimo contacto con el perro—nuestros hombres del campo en primer término,—lo mismo que al de los animales aptos para su desarrollo. Pero sería un grave error imaginar que sólo de esa manera podemos infectarnos. El perro lame con frecuencia su extremidad intestinal y muy a menudo trasporta con su lengua los huevos de la tenia, que llegan a la extremidad opuesta de su aparato digestivo, y los deposita en los utensilios en que se le da de comer. He ahí, en cuatro palabras, explicado el origen de la enfermedad que nuestra gente denomina en los mataderos **"bolsas de agua"**, y que técnicamente denominamos **quistes hidatídicos.**

De lo expuesto se colige que el quiste no es más que una fase embrionaria, una etapa hacia la evolución completa de la tenia. En realidad de verdad, el huevo de una tenia que llega hasta el hombre entra a una encrucijada, en un callejón sin salida en que jamás podrá alcanzar a ser una tenia completa; para ello necesita volver nuevamente al intestino de un perro, cerrando de ese modo su gran ciclo de evolución. Pero, en esa evolución incompleta, en ese ciclo pequeño de su evolución—el del quiste hidatídico—nos es profundamente nociva. En ese estado parasitario alcanza no sólo un desarrollo bastante grande (tamaño de una cabeza de adulto y aún mayor), sino que puede estallar por una fisura o rotura de las paredes del quiste, y dar lugar a una verdadera siembra de las semillas que se forman en el interior del quiste (1). Tal es, incuestionablemente, la historia de uno de nuestros enfermos en que hemos comprobado la existencia de centenares de quistes.

El huevo de la tenia puede desarrollarse también en cualquier otro órgano o tejido del cuerpo humano: pulmón, músculos, huesos, mama, etc.

Enunciar todos estos hechos, rigorosamente comprobados por el microscopio de los hombres de ciencia, es dejar comprender que en todos los países civilizados, en que se justiprecia más que entre nosotros el valor de la vida humana, los verdaderos higienistas, hayan, a su vez, esgrimido el telescopio de la **prevención.** En efecto, medidas muy severas obligan, en países donde el mal, sin embargo, está muy lejos de haber alcanzado las proporciones alarmantes que entre nosotros, a incinerar todas las vísceras en que se localiza de preferencia la tenia de que nos estamos ocupando. Los perros son sistemáticamente alejados de los mataderos, donde van a infectarse muy fácilmente con el parásito (la tenia) que encuentra en él un medio perfectamente adecuado para su completa maduración y desarrollo.

Con uno de mis ayudantes hemos visitado recientemente nuestro Matadero de Santiago; los perros parece que están allí no sólo en su propia casa, sino en el verdadero paraíso de los perros.

¿Qué de extraño, entonces, que, mientras 25 años atrás veíamos sólo por excepción un quiste hidatídico en nuestros servicios hospitalarios, hoy, en 22 operaciones efectuadas en el hígado, hayamos comprobado 8 veces la presencia de la mencionada tenia? Agreguemos los de los otros órganos que se afectan con menos frecuencia que el hígado, y llegaremos fácilmente a cifras bastante altas, realmente alarmantes.

La gravedad que entraña el quiste puede juzgarse por dos o tres consideraciones elementales: el hígado es el gran laboratorio de la vida humana; perturbado en su funcionamiento, todo el organismo se resiente seriamente: el quiste situado en el hígado puede adquirir un gran desarrollo, estallar por sí mismo o a consecuencia de un golpe y diseminar así su contenido dentro de la cavidad del abdomen; o bien, se infecta, muere y supura, lo que es bastante frecuente.

Las estadísticas de nuestro Matadero, suministradas con una amabilidad y buena voluntad que nos hacemos un deber en agradecer, dejan ver una disminución sensible en el número total de animales en que comprueban los veterinarios la existencia de "bolsas de agua"; pero la proporción siempre en aumento de los enfermos de quistes que ingresan a nuestros hospitales evidencia el hecho de que la enfermedad se esparce más y más en todo el territorio de la República.

Ha llegado, pues, el momento en que nuestras autoridades sanitarias se hagan eco ante los poderes públicos de esta calamidad —perfectamente evitable— a fin de que arbitren los medios eficientes por lo menos para restringirla y mantenerla en sus justas proporciones.

DR. LUCAS SIERRA.

MUEBLES

Sólidos y elegantes, con grandes facilidades de pago, ofrece:

LA REPUBLICA

SANTO DOMINGO 1026

Frente a la Cía. de Gas

Libros Nuevos de Actualidad

PARA LAS FIESTAS PATRIAS

RUBEN DARIO. — "SUS MEJORES POEMAS".

Selección de Eduardo Barrios y Roberto Meza Fuentes.— Acaba de salir esta selección; la más completa que se ha publicado y que contiene correcciones hechas por el poeta, que aún no habían sido publicadas completas en ningún libro hasta hoy. Puede decirse que es la selección definitiva de Rubén Darío.— **PRECIO: $ 6.— PROVINCIAS:** 6.50.

POESIAS RECITADAS POR BERTA SINGERMAN

¿Quién no quiere tener en su poder la recopilación de las mejores poesías para ser declamadas? En todos los hogares, en todas las tertulias, en todas las fiestas deben estar estas poesías, cuya declamación es un encanto. —**PRECIO: $ 5.00. PROVINCIAS $ 5.50**

COMO SE JUEGA AL FOOT - BALL

Es la verdadera enseñanza del football, traducida de los mejores jugadores ingleses en cada puesto que corresponde a los jugadores.

Como por ejemplo: El goalkeeper, por un espacialista en este puesto; los backs, los half, etc. cada uno en su puesto que más conoce. Trae también unos cuadros gráficos y descriptivos del método francés, del cual se [illegible] en sacar las enseñanzas que convengan. **PRECIO UNICO: $ 2.00.**

EL CABALLERO AUDAZ

LA BIEN PAGADA. —La mejor novela de este autor, y una de las mejores de su género.—**PRECIO: $ 5.00.**

GUIDO DA VERONA

SUELTATE LAS TRENZAS MAGDALENA.— En esta novela puede usted conocer el gran mundo, la magistral descripción de corridas de toros, San Sebastián, Biarritz, en fin, el modernismo —**PRECIO: $ 6.00.— PROVINCIAS: $ 6.50.**

CESAR CASCABEL, Crónicas.— $ 3.50.

CESAR CASCABEL, Cien nuevas crónicas.— $ 5.50.

El humorista chileno sin rival, es el que más se presta contagiarnos de buen humor, a la vez que nos presenta enseña filosóficas y profundas en forma amena.

RAFAEL MALUENDA. —LA SEÑORITA ANA.— La novela de este conocido novelista. — **PRECIO: $ 5.00.**

A. L.: HOGAR, novela. Diario de viaje.— $ 4.00.

LA CATASTROFE DEL ITATA. Descripción de esta horror tástrofe pormenorizada.— **PRECIO: $ 4.00.**

VICTOR HUGO: Waterloo...

ORISON SWETT MARDEN: Siempre Adelante

ECA DE QUEIROZ: El Mandarín

VARGAS VILA: Emma..

ZAMACOIS: Hija del Sol...

VARGAS VILA: El Orfebre

TAGORE: Las Piedras Hambrientas...

LIBRERIA NASCIMENTO

AHUMADA 272. — CASILLA 2298. — TELEFONO 3759

FUNDO

De 300 a 500 cuadras de riego, tomamos en arriendo, entre Santiago, Talagante, Rancagua, Puente Alto.
Dirigirse a Corredores.

R. DEVOTO y Cía.

Galería Alessandri N.o 4.— Casilla 2583

RESTAURANT CONFOR

143 — AHUMADA — 143

Unico especialista en TALLARINES. — Se reciben pensionist a precios económicos.

Buen Vendedor

para máquinas de escribir de marca conocida, necesito. Ofertas, indicando actual situación y pretensiones de sueldo, a

C. H.

CASILLA 2310

16-S

ESTA ES LA EPOCA

Adecuada a la plantación de

EUCALIPTUS

PINOS

CIPRESES y

Toda clase de plantas de hoja persistente.
Pídalos al

CRIADERO DE ARBOLES DE SANTA INES (NOS)

O A LA AGENCIA GENERAL, SANTIAGO, HUERFANOS 1157, CASILLA 1417

10-S.

EL DOCUMENTO DE OCTUBRE

II

Como es regla de investigación el no confundir los puntos que conducen al esclarecimiento de una verdad, dejé pendiente en mi artículo anterior el análisis de los antecedentes que precisan la materia del documento de Octubre.

Probada su existencia, y su ocultamiento de diez meses, y su aparición en el legajo que llevó al Senado el señor Claro Lastarria, y la sorpresa y estupefacción que produjo su lectura, llega el momento de investigar su contenido.

Y esta tarea es sumamente fácil. Levantó la primera punta del velo el funcionario a quien ha cabido la mala suerte de terciar aparentemente en las negociaciones que nos tienen enredados.

A raíz de sus declaraciones a "El Mercurio", recordadas en mi artículo anterior, sobre el documento de Octubre, y sin más separación que un punto interrogante que indicaba pregunta no expresa del repórter, dijo el señor Barros Jarpa: "Si se aplican los principios del Tratado de Versalles, el Perú **no puede presentarnos batalla**..." Y dió rienda suelta a su verborrea para probar algo que no estaba en discusión: las ventajas que se derivarían para Chile de que el árbitro, al fijar las condiciones del plebiscito, nos embodegara en las prescritas para diversos casos en el Tratado de Versalles.

Pongo de lado el oportuno alegato que anticipa un ex-Ministro de Relaciones Exteriores de Chile—en Estados Unidos, no se sabe lo demás—para allanar al árbitro un camino que el Perú también ansía, como lo prueban los 94 votos de aprobación al Protocolo; y pregunto: ¿Por qué el discreto ex-Ministro amazó sus referencias al documento de Octubre con su calurosa defensa de las bases plebiscitarias del Tratado de Versalles? Cae de su peso la deducción: porque éstas constituyen la esencia de aquél.

Quien quiso atenuar la mala impresión causada por el documento, quien buscaba los medios de restarle importancia, hubo de caer bisoñamente enredado. Y entregó la clave del documento-escándalo.

Desde ese instante la conciencia pública quedó formada. Como en el caso de la Puna de Atacama, nuestra causa había sido entregada a merced del enemigo.

Aclara aún más este punto de la investigación, la respuesta con que el honorable senador de Valparaíso confundió al maltrecho ex-secretario del señor Alessandri. No se limitó el señor Rivera a desmentir las audaces negativas de la ocultación del documento de Octubre. Se creyó obligado, patrióticamente obligado, a poner los puntos sobre las íes, analizando en detalle las bases de los plebiscitos del Sarre, de Alta Silesia y de Schleswig, para afirmar en conclusión: "Creo que si existiera un compromiso, siquiera fuese indirecto, para que el árbitro tomara como norma el Tratado de Versalles, las provincias de Tacna y Arica estarían irremediablemente perdidas para Chile".

Informado sobradamente queda ya el país acerca del documento misteriosamente escondido y misteriosamente comentado; y como algo he puesto de mi parte en el esclarecimiento de la verdad, doblo la hoja sobre la investigación y me pongo a esperar alguna nueva edición de denuestos, **última ratio**, de los habilísimos gestores del Protocolo de Washington.

Debo confesar, sin embargo, que encuentro natural que esos señores se exasperen. Fueron por lana y han resultado trasquilados. Alentando sueños de gloria, fiando más de lo justo en sus facultades diplomáticas. Arreglar la cuestión peruana, aún entregando Tacna y Arica, fué su sueño; pero, la criada parece que les saldrá respondona, a juzgar por los rumores que salen de la Comisión de Relaciones Exteriores del Senado.

Es preciso tener calma para soportar las desgracias de esta vida, decimos los hombres de espíritu cristiano. Y yo, con caridad idem, aconsejo esa calma al señor Barros Jarpa, que se ha ido de bruces en "El Mercurio" de ayer.

No está el desairado ex-Ministro en situación de agredir a nadie. No puede empinarse sobre tacones de que carece. La manera cómo y las razones por qué fué arrojado del Ministerio, no le habilitan para enrostrarme la derrota electoral que me alejó de la vida pública. Luché en ésta por ideas propias, sin sacrificar jamás las mías a las ajenas, y caí como caen en la vida republicana los viejos soldados que no desmayan en la refriega.

El recuerdo que el señor Barros Jarpa hace del "bordereau" en que se falsificó mi firma entre las del Protocolo Matta-Reyes Ortiz, no honra al Ministro que amparó su exhibición en el Politeama y que declaró a la prensa que no conocía sus antecedentes, pero que los estimaba exactos...

Poco dominio del archivo de que fué jefe demuestra mi agriado acusador al hacer mención del asunto Alsop. Si rechacé yo en 1904 pretensiones de agentes interesados, dejé en 1906 la Legación de Washington y transcurrieron cuatro años de la administración Montt, sin que se enmendaran mis yerros. ¿Cómo entonces se me hace responsable del azote que en 1909 no supo rechazar el propietario de las columnas en que hoy se me cargan pecados ajenos?

Respecto de las acusaciones de inquinas personales que con tan poca elevación me hace el joven estadista, ¿no las estima él mismo como excesivamente pueriles?

En cuanto a la mirada despectiva que da sobre mis misiones en el extranjero, su arrogante desdén me deja sin cuidado. Juzgados fueron mis actos, en su hora oportuna, de muy diversa manera por mis compatriotas, sin excluír al diario en que escribe el señor Barros Jarpa, ni al Presidente, a quien acaso pretende halagar con sus arranques de excesivo y deprimente celo.

Decididamente mi joven y colérico acusador padece manía de persecución. Atribuye a su persona la cita que hice de una exclamación salida de los labios del parlamentario que quedó atónito a la vista del documento de Octubre. Pero ¡si mi referencia aludía al funcionario responsable de lo obrado! ¡Si nadie piensa que el señor Barros Jarpa no habría colaborado a una política genuinamente chilena a haber el señor Alessandri mantenido las ideas que abrigara antes de llegar a la Moneda!

Apartemos, pues, las cuestiones personales de un debate que va a asumir importancia capital con la publicación del informe de la Comisión del Senado. Los errores cometidos tendrán que enmendarse, ya que el referéndum de Washington es sólo una proposición sujeta al criterio inapelable de los representantes del pueblo.

JOAQUIN WALKER MARTINEZ

LA CUESTION ELECTORAL EN LA UNION NACIONAL

LA JUNTA EJECUTIVA CONSERVADORA, REUNIDA AYER EXTRAORDINARIAMENTE, HABRIA ACORDADO RATIFICAR SU ACUERDO SOBRE LA SENADURIA POR VALPARAISO

Por su parte, los delegados liberales democráticos insistirían en su petición de obtener para su partido dicha senaduría

La Junta de Delegados se reunirá hoy, a las 10 A. M., para resolver en definitiva la dificultad

Las dificultades suscitadas en las conferencias de pactos electorales de Unión Nacional, con motivo de la petición del Partido Liberal Democrático, para obtener la senaduría por Valparaíso, amenazan convertirse en un serio tropiezo para las respectivas negociaciones.

Están impuestos nuestros lectores de los diversos incidentes producidos alrededor de esta cuestión, como también de los acuerdos adoptados por la Junta Ejecutiva Conservadora para mantener la ubicación de uno de los miembros del Partido en la senaduría de Valparaíso.

Suspendidas por dos días las conferencias de los delegados, para dar tiempo a un arreglo directo entre los liberales democráticos y conservadores de esta divergencia, se habrían producido nuevos acontecimientos que harían presumir que la situación es grave y difícil y que la anhelada solución de armonía no ha sido alcanzada.

Esto se desprendería de la ratificación que la Junta Ejecutiva Conservadora habría hecho, en la reunión extraordinaria que celebró en la mañana de ayer, de su acuerdo para no ceder la senaduría de Valparaíso y del propósito decidido que habrían manifestado los delegados liberales democráticos para insistir en su petición, rechazando toda otra fórmula de avenimiento que no sea la entrega de aquel sillón parlamentario.

La Junta Ejecutiva Conservadora

La Junta Ejecutiva Conservadora celebró ayer dos sesiones extraordinarias. La primera a las 11 de la mañana presidida por el vicepresidente senador don Juan Enrique Concha y la segunda a las 10 P. M., presidida por el presidente honorario don Alberto González Errázuriz.

En la reunión de la mañana, se habría producido un extenso cambio de ideas, para llegar a concretarlas en la ratificación del acuerdo tomado en la sesión del Lunes último, por el cual se mantenía la ubicación de un candidato conservador por Valparaíso y ofrecer todo el apoyo necesario para el triunfo de un candidato liberal democrático por la provincia de Bío-Bío.

Se habrían cambiado ideas también sobre la posición que debería adoptarse si el Partido Balmacedista no aceptaba el temperamento que se propondría por los delegados conservadores y, se habría determinado aplazar hasta la noche una resolución definitiva, a fin de proceder en el interregno a hacer diversas consultas a los partidos Liberal Unionista y Nacional.

Según nuestras informaciones, estas consultas se referirían a buscar acuerdos para el caso que los balmacedistas determinaran retirarse de las conferencias.

A las 10 P. M. se reunía nuevamente la Junta Ejecutiva en casa del señor González Errázuriz, celebrándose sesión hasta después de las 12 de la noche.

Aunque se guardaba absoluta reserva sobre los acuerdos que en esta ocasión habría alcanzado a tomar la Junta, estaríamos en situación de poder informar que las consultas a que nos referimos más arriba habrían obtenido éxito favorable y que estaría ya prevista la contingencia de que el Partido Liberal Democrático determinara retirarse de las negociaciones de pactos electorales.

La Junta de Delegados Unionistas

La Junta de Delegados Unionistas se reunirá hoy, a las 10 A. M., en la Presidencia del H. Senado, para ocuparse del problema senatorial por Valparaíso. Según nuestras informaciones, se tendría el propósito de adoptar en esta reunión resoluciones definitivas.

¿Hacia la Alianza?

Con motivo de la inminencia de la ruptura de las negociaciones de pactos de Unión Nacional, vuelve a hablarse en los centros políticos y parlamentarios de una posible evolución del Partido Liberal Democrático hacia la Alianza Liberal.

En los círculos políticos y parlamentarios habría cierta impresión pesimista para apreciar el éxito de este movimiento, ya que sería evidente la existencia de elementos irreductibles que resistirían cualquiera tentativa de evolución del Partido hacia la Alianza Liberal.

De todas maneras, no podría concretarse un juicio exacto sobre este particular, como quiera que tampoco habría un propósito definido en tal sentido de parte de los dirigentes del liberalismo democrático.

Acuerdo de la Asamblea Conservadora

Anoche celebró sesión la Asamblea Conservadora y después de un extenso debate, se aprobó por unanimidad el siguiente proyecto de acuerdo:

"La Asamblea de Propaganda Conservadora acuerda:

Recomendar a los delegados conservadores ante la Comisión que gestiona la renovación de los pactos políticos y electorales de la Unión Nacional, que exija el mantenimiento para el Partido Conservador de la senaduría por la provincia de Valparaíso".

Se comunica el acuerdo a la Junta Ejecutiva

Inmediatamente después de terminada la sesión de la Asamblea, los señores Luis Gutiérrez y Emilio Tizzoni, pasaron a la casa del señor don Alberto González Errázuriz, donde esta reunida la Junta Ejecutiva del Partido y pusieron en conocimiento de sus miembros el acuerdo que reproducimos en el párrafo anterior.

NOTAS POLITICAS Y PARLAMENTARIAS

EL H. SENADO FIJO AYER EL 29 DE OCTUBRE PROXIMO PARA QUE SE EFECTUE LA NUEVA ELECCION SENATORIAL EN EL DEPARTAMENTO DE ANTOFAGASTA

La Comisión Mixta de Presupuestos aprobó ayer totalmente el cálculo de gastos propuesto por el Ministro señor Edwards Matte

En el Senado se reanudó la discusión del proyecto de impuesto a las herencias

Hoy se reunirá en el Club Radical la Comisión pro-homenaje a Mac-Iver

LA ELECCION SENATORIAL DE ANTOFAGASTA

En la sesión de ayer de la Cámara de Senadores, el Presidente de esta Corporación, señor Claro Solar, declaró que había fijado el día 29 de Octubre para verificar la elección complementaria de Antofagasta.

Se dió cuenta de una solicitud del candidato reclamante señor Pinto Durán, pidiendo que se designen nuevos vocales para todas las mesas reclamadas y que se nombre una Comisión Parlamentaria que se traslade a Antofagasta a presenciar los nuevos procedimientos electorales.

El señor Arancibia manifestó que desearía que la Comisión anterior fuera compuesta únicamente por miembros de la Unión Nacional, para que así quedara el convencimiento de que en la elección se había procedido con toda corrección.

Se fijó el 9 de Octubre como fecha para comunicar al Presidente de la República la nulidad de la elección senatorial del departamento de Antofagasta.

La solicitud del señor Punto Durán a que aludimos es la siguiente:

Honorable Senado:

Antonio Pinto Durán, candidato reclamante de la elección senatorial de Antofagasta, al Honorable Senado respetuosamente digo:

Que el Honorable Senado ha declarado nula la elección de Senador verificada en el departamento de Antofagasta el primer Domingo de Marzo de 1921 y, en consecuencia, ha ordenado repetirla.

Siendo una de las causales de la nulidad de la elección la de ser nulos los nombramientos de muchos vocales, distribuídos en casi todas las mesas del departamento de Antofagasta (inclusas las mesas de la Comuna de Calama) corresponde con arreglo a lo establecido en el artículo 120 (117) de la Ley de Elecciones, elegir reemplazantes a todos esos vocales cuyos nombramientos fueron declarados nulos.

Como de la indicación aprobada del Honorable Senador de Curicó, parece desprenderse que sólo deberá designarse reemplazantes a los vocales de las ocho mesas en que estuvieron en mayoría los vocales inhábiles, procedería una aclaración del Honorable Senado en el sentido de que los vocales a que debe nombrarse reemplazantes, son todos los que fueron declarados inhábiles por resolución judicial, ya que, si así no se procediera, se faltaría a lo establecido en el citado artículo 120 (117) de la Ley de Elecciones.

Procede también que el Honorable Senado se digne nombrar una Comisión que se traslade a Antofagasta a vigilar las nuevas elecciones; y que, si fuese posible, se encuentre allá desde que se inicien los nuevos procedimientos electorales, o sea desde la fecha en que debe reunirse la Junta Electoral de Contribuyentes para designar nuevos vocales de mesas en reemplazo de los inhabilitados.

Las razones que justifican esta petición son obvias.

Con el fallo del Tribunal de Honor, al calificar las elecciones presidenciales, y con el fallo que acaba de dar el Honorable Senado, al calificar la elección senatorial de Antofagasta, han quedado establecidos los siguientes hechos:

I. Que en las elecciones presidenciales de 1920, el mismo círculo o grupo que ha patrocinado en Antofagasta la candidatura senatorial del señor Arancibia Laso—dirigido entonces desde Santiago por este señor—falsificó al sello del Senado, el escudo de la Patria; y

II. Que ese mismo círculo o grupo, en la elección senatorial de 1921—esta vez bajo la dirección personal inmediata del señor Arancibia Laso, que se trasladó, al efecto, a Antofagasta—falsificó totalmente la elección en dicho departamento.

Es evidente que contra semejantes falsificadores toda precaución que se tome es poca.

El fallo del Honorable Senado, aceptando casi por unanimidad las conclusiones a que llegó unánimemente la comisión informante, en el sentido de que la elección de Senador en el departamento de Antofagasta, fué totalmente falseada (elección que fué dirigida personalmente por el señor Arancibia Laso) es la más alta sanción moral que ha podido recaer sobre dicho señor.

Basta para dejarlo moralmente descalificado.

Compensa los sacrificios que me ha impuesto esta larga campaña, en que entré y que debo proseguir en obedecimiento a elevados móviles de civismo y de dignidad.

Cúmpleme ahora agotar los esfuerzos para que a la sanción moral se agregue la sanción positiva; y puedo afirmar que, en elecciones correctas y sin intervención de las autoridades, triunfaré sobre el señor Arancibia Laso, apesar de las ventajas que le dan los resultados obtenidos en 1921 en Taltal y Tocopilla.

Para eso es indispensable que se me otorguen las garantías necesarias.

Por las consideraciones expuestas, suplico al Honorable Senado, se digne:

1.o Aclarar el acuerdo relativo a la designación de nuevos vocales, en el sentido de que deberá designarse reemplazantes a todos los vocales a quienes se declaró inhabilitados por resolución judicial; y

2.o Designar una Comisión que se traslade a Antofagasta a vigilar la nueva elección, si fuese posible desde la iniciación de los nuevos procedimientos electorales.

IMPUESTO A LAS HERENCIAS

En la orden del día de la sesión de ayer del Senado se continuó la discusión particular del proyecto de Impuesto a las Herencias.

El Ministro de Hacienda, señor Edwards Matte, pidió que el Senado se pronunciara previamente sobre si se aceptaba o no el sistema al impuesto progresivo. Quedó con la palabra el señor Opazo, quien criticó este sistema.

PRO - HOMENAJE A MAC - IVER

Esta tarde, a las 7, se reunirá en los salones de la Junta Central Radical la comisión pro homenaje al patriarca del Partido, don Enrique Mac-Iver.

En esta reunión se tratará de llevar a la práctica las ideas expuestas en el informe que se llevó a la Junta Central, para rendir homenaje a la memoria del señor Mac-Iver.

SUPENSION DE SESIONES

En la Cámara se aprobó ayer una indicación por la cual se suspenden las sesiones durante la próxima semana.

INTERPELACION

En la orden del día de la sesión de ayer de la Cámara quedó con la palabra el señor Celis al empezar a ocuparse de la interpelación Leckie sobre el juicio entre el Fisco y la Compañía Salitrera

EL DESCANSO DOMINICAL Y LAS CASAS DE PRESTAMOS

En la sesión de ayer de la Cámara de Diputados quedó pendiente el debate sobre
que dispone que el
minical de las casas de
comenzará a las 11 P.
víspera del día festivo
diente.

PARTIDO LIBER

CENTRO LIBERAL [illegible]
RIO. — Se ha citado
che a las nueve y media
bros de esta institución

PARTIDO DEMO

AGRUPACION DEM
SANTIAGO (Versión
sidido por don Gustavo
numerosa asistencia de
asambleístas y el
Cárdenas Núñez, celebró
dinaria el Miércoles
torio departamental.

Llenados los trámites
rios y después de un
bate en el cual tomaron
cipal los señores Gustavo
Fernando Matus, Alfonso
Artemio Muñoz, Antonio
Vicente Baeza, Ismael
fin Soto, y Pedro Cárdenas
ron entre otros los siguientes
dos:

Enviar comunicaciones
paciones rurales de la
cialmente a la de Quilicura
doles remitan al Director
mental todos los datos
relacionados con el
cio de agua potable, y
cio de los medidores que
la Empresa del Agua Potable
objeto de someter este
consideración de la asamblea
efectuará el Viernes 22
se invitará a la representación
lamentaria por Santiago.

Comisionar al señor
pez M., para que desempeñe
portante comisión relacionada
servicio de tesorería y
Agrupación y al secretario
Cárdenas, para que
putado don Vicente
gan de la Dirección de
que proporcione las facilidades
necesitan para publicar
dos, tanto, la Agrupación
Centros de la capital.

Proponer para que
de preferencia, en la asamblea
Viernes, los siguientes

a) Resolución definitiva
ma relacionado con la
del profesorado primario;

b) Forma en que deberá
la Agrupación de Santiago
asegurar un grandioso
resante Congreso de la
Demócrata de todo el país
rá llevarse a efecto el
tubre próximo en la capital.

Dada la importancia de
tos que corresponde tratar
rencia en la asamblea de
che, el Directorio encarece
tencia a todos los miembros
Agrupación;

CENTRO DEMOCRATA "
VENIR".—Se cita a junta
para hoy, a las 8.30 P.
el objeto de recibir a la
Centro Demócrata de Santiago
ganizador de la Convención
Juventud Demócrata.

La reunión se efectuará
lón social del Centro "El P
Francisco Bilbao N.o 45

PARTIDO NACION

CENTRO NACIONAL.—
las seis y media de la tarde
nará ordinariamente el Centro
cional en su local de la
Santo Domingo número 11

Se invita a todos los
esta reunión, aun cuando
miembros del Centro. Se
en ella asuntos de importancia
lacionados con las gestiones
constitución de la Unión
en que se ha hecho representar
Partido.

LOS ACUERDOS DE WASHINGTON

LA COMISION DE RELACIONES DEL SENADO APLAZO HASTA HOY SU REUNION DE AYER

Como lo informábamos en nuestra edición anterior, estaba acordado que la Comisión de Relaciones del H. Senado celebraría reunión ayer en la tarde, para entrar ya de lleno a ocuparse de la redacción del informe que elevará a la H. Corporación sobre el mensaje del Ejecutivo que solicita la aprobación de los acuerdos de Washington.

Sin embargo, esta reunión debió suspenderse, porque el señor senador por Valparaíso, don Guillermo Rivera, que se encontraba en el vecino puerto, no alcanzó a regresar ayer a esta capital.

Se nos informa que el señor Rivera tendría el propósito de venir hoy a Santiago y que, en consecuencia, la Comisión se reuniría esta tarde a la hora de costumbre, 2.30.

PACTOS POLITICOS DE ALIANZA LIBERAL

SERAN APROBADOS MAÑANA SABADO POR LA JUNTA CENTRAL RADICAL CON LA MODIFICACION DEL ARTICULO VI

Se recordará que en la sesión de la Junta Central Radical, celebrada el Sábado último, a indicación del Consejero de Estado señor Ramírez, se acordó facultar a la Mesa Directiva para que obtuviera el acuerdo de los Partidos Liberal y Demócrata para modificar el artículo VI de los Pactos de Alianza Liberal, eliminando su inciso 2.o

En atención a este acuerdo, el Presidente del Partido Radical, señor Aguirre Cerda, estuvo ayer tarde conferenciando con los Vice-Presidentes de los Partidos Liberal y Demócrata, señores Escobar y Concha, y, según nuestras informaciones, se habría aceptado la insinuación de la Junta Central.

Por lo que se refiere a los pactos electorales de Alianza Liberal, hemos podido informarnos de que una vez que la Junta apruebe los políticos, entrará a estudiar aquéllos, y que en la sesión de mañana se formulará indicación para que la Junta Central autorice la negociación de pactos electorales.

COMISION MIXTA DE PRESUPUEST

La Comisión Mixta de Presupuestos celebró ayer tarde sesión, presidida por el senador señor Correa Ovalle y con asistencia de los senadores señores Echenique, Torrealba y Zañartu, de los diputados señores Correa Bravo, Gutiérrez, Herrera Lira, Lois, Medina, Opazo, Ruiz, Salas Romo e Irarrázaval Joaquín, del Ministro de Hacienda, señor Edwards del Director General de lidad señor Magallanes y cretario señor Novoa.

El Ministro señor Edwards te manifestó que, de acuerdo el cálculo de entradas en la sesión anterior, que corresponderían a los Ministerios serían las sig

	En billetes
Interior	$ 68.727,975.58
Relaciones, Culto y Colonización	2.517,693.46
Justicia	9.909,180.96
Instrucción	66.132,079.00
Hacienda	34.808,468.15
Industria	4.956,957.85
Obras Públicas	6.349,891.54
Ferrocarriles	5.822,317.96
Guerra	55.243,645.72
Marina	32.814,839.23

Cambio de Comisión.— Se propuso y aceptó el cambio del señor Salas Romo a la Comisión de Instrucción Pública, pasando el señor Ruiz a Interior.

Incidente.— El señor Salas Romo, fundado en la circunstancia de existir en el proyecto de ley de presupuesto el artículo 3.o, por el cual se autoriza el cobro de una contribución, y fundándose además en la disposición constitucional pertinente, formuló indicación para que la Comisión Mixta envíe los presupuestos a la Cámara de Diputados, en vez de hacerlo al H. Senado.

Con motivo de esta indicación, se produjo un largo debate que tomaron parte el Ministro señor Edwards Matte, los señores Correa Ovalle y y los diputados señores las Romo y otros, quedando segunda discusión a petición señor Echenique.

Las Sub-Comisiones.— Las Comisiones encargadas de individualmente los presupuestos de los diversos Ministerios rán dentro de poco sus Mientras tanto, la Comisión biendo terminado la discusión cálculo de entradas y gastos volverá a reunirse sino que llegue informado alguno presupuestos.

OFERTA DE
FIESTAS PATRIAS

Ofrecemos a nuestra clientela un completo surtido en Camisería a precios excepcionales, únicamente para esta semana de fiestas patrias:

CAMISAS pechera de color (saldo), cada una, a ... $ 6.90
CAMISAS pechera, cuello y puños de color, c|u. a ... $ 9.50
CAMISAS colores fantasía con cuello y puños, c|u. a ... $ 13.90
CAMISAS color lista ancha, con cuello y uños, c|u. a ... $ 15.00
CAMISAS color, lista tupida, c|u. a ... $ 15.90
CAMISAS color céfiro, 2 cuellos (saldo), c|u. a ... $ 15.50
CAMISAS color céfiro, 2 cuellos (saldo), c|u. a ... $ 17.80
CAMISAS céfiro colores, muy de moda, c|u. a ... $ 17.50
CAMISAS céfiro de hilo, alta novedad, con 2 cuellos, c|u. a ... $ 18.50
CAMISAS céfiro con 2 cuellos, c|u. a ... $ 19.80
CAMISAS color, piqué de hilo, con 2 cuellos, c|u. a ... $ 25.80
CAMISAS Tusor muy fino, c|u., a ... $ 34.50
CAMISAS de seda fantasía, c|u. a ... $ 58.00
CAMISETA y Calzoncillo "Mako", réclame, c|u. a ... $ 3.90
GRAN variedad en Corbatas y Calcetines.
El más selecto surtido en SOMBREROS DE PAJA, c|u. desde $ 11.50 a ... $ 30.00

CASA SANTIAGO
PUENTE 502-506, FRENTE AL CORREO

VIDA SOCIAL

ANIVERSARIO DE LA INDEPENDENCIA DE GUATEMALA.

La República de Guatemala celebra hoy el 101 aniversario de su independencia en condiciones de verdadera renovación política y administrativa.

Esta adelantada República es, entre las cinco naciones de aquella zona tropical, la que puede ufanarse a más justo título de haber hecho mejor y más eficiente uso de su emancipación política, como quiera que ha sido incesante y no interrumpido su progreso en todos los órdenes de la actividad y de la cultura.

El nuevo Gobierno del Excmo. señor general ingeniero don José María Orellana, desde su advenimiento al poder, ha consagrado todas sus energías al desarrollo de un programa de trabajo fecundo y de incremento de la riqueza pública.

Gobierno liberal en el más elevado sentido del concepto, y lleno de tolerancia y ecuanimidad, sus primeras medidas al subir al poder fueron dictar una amnistía plena en favor de los enemigos de su administración y un llamamiento a todos los patriotas de buena voluntad, sin excepción de círculos o matices políticos, a laborar por el bien común y el progreso de la nación.

La época es azarosa, como en casi todo el mundo, a consecuencia de las tremendas repercusiones de la reciente guerra mundial; pero Guatemala se cuenta entre los países más ricamente dotados por la naturaleza, y sus gobernantes actuales hállanse apercibidos para cumplir con el patriótico deber de alcanzar cuanto antes para su patria el máximum de progreso y engrandecimiento.

Que se realice cumplidamente este laudable anhelo cívico, son los votos que hacemos al saludar en este día al Presidente guatemalteco y a sus representantes entre nosotros.

Belleza significa Triunfo.
Use Vd. la maravillosa
CREMA DEL HAREM
y triunfará por la
belleza encantadora
de su tez.

EN HONOR DEL MINISTRO ARGENTINO.—

Mañana se efectuará en los salones del Club Hípico el banquete que nuestra sociedad ofrecerá al Ministro argentino, don Carlos Noel y señora Josefina Acosta de Noel, con motivo de su próxima partida a Buenos Aires.

Además de los festejados han sido invitados el comandante de la "Sarmiento", el personal de la Legación y don Jorge Campos Urquiza.

Pasa de 130 el número de personas que concurrirán a esta manifestación.

Próximo Baile

El Domingo a las 9 P. M., ofrecerá el profesor M. Aguilar, a sus alumnos y ex-alumnos una reunión íntima, la que será amenizada por la notable orquesta "Row Row", y en su residencia **EGAÑA 570 (entre San Isidro y Carmen).**

EN LA DIPLOMACIA.—

El Sábado 16 del presente tendrá lugar en los comedores del Club de la Unión el almuerzo que ofrecen los agregados militares residentes al agregado militar argentino, coronel Diana, con motivo del regreso a su patria.

—El Embajador del Brasil, señor Gurgel do Amaral recibirá hoy al Cuerpo Diplomático.

ENFERMO.—

Delicado de salud se encuentra Mr. Peter Low.

MATRIMONIOS.—

Circula la siguiente invitación: Fernando Moller Salas invita a usted a la bendición de su matrimonio con la señorita Rita Correa Vial, que se efectuará en la Capilla de la Caridad el 23 del presente, a las 11.30 A. M.

—Mañana Sábado se efectuará el matrimonio de don Jorge Rojas Scholle con la señorita Teresa Echevarría Vicuña.

—Mañana se efectuará en la capilla de la Caridad, el matrimonio de la señorita Olga Moreno García con el señor Carlos Calderón Cousiño.

—Ayer contrajo matrimonio privadamente don Pablo Frich Frich con la señorita Rosa O'Ryan Montalva.

VIAJEROS LLEGADOS EN EL "ORCOMA".—

En el "Orcoma", magnífico trasatlántico de la Pacific Steam han llegado ayer a Valparaíso las siguientes personas:

De Liverpool: Señor Tomás de la Barra, Cónsul de Chile en Glasgow, y familia; señoritas Simpson García; señor W. R. Cooke.

De La Pallice: Señora Sara del Campo de Montt; señora Mercedes Huidobro de Montt; señor Máximo del Campo; señora Bernarda Bravo de Larraín; señorita Beatriz Larraín Bravo; señor Ricardo Larraín Bravo; señora Ana del Campo de Larraín; Edith y Luz Larraín del Campo; señor Luis Aldunate E. y señora Elena Matte de Aldunate; señora Carolina Pereira de Correa; señoritas Olga, Elena y Carolina Correa P.; Mayor Eduardo Grez y señora; señor A. Heiremans y señora; señora C. P. de Correa.

De Panamá: Señor Francisco Rivas Vicuña, Ministro de Chile en Venezuela; señor Luis Rencoret, Encargado de Negocios de Chile en Cuba; señorita Rebeca Albornoz.

De Callao: Señor A. Larco y señora; señor Alberto de Asín.

De Arica: Señor Eduardo Correa Roberts; señora Amanda Pastor de Gándara; señorita Violeta Gándara Pastor; señor Fernando Gándara Pastor; señora Eloísa Mujica de Mujica; señor Jorge Luco.

De Iquique: Señor Juan E. Mackenna; señor Fermín Vergara Figueroa.

De Antofagasta: Señor Julio Pereira I.; señor Aníbal Echeverría Reyes.

De Coquimbo: Señor Eugenio Bobillier y señor Nicolás 2.o Briceño.

EXPOSICION DE ARTE SAGRADO.—

En vista de la enorme concurrencia con que se ha visto favorecida esta Exposición, la comisión organizadora ha acordado postergarla hasta el Domingo 17, permaneciendo abierta de 9 1|2 a 12 M. y de 2 a 7 P. M. Desde hoy está a disposición del público el catálogo de los objetos. Como hemos anunciado, esta Exposición funciona en el pabellón del Museo del Seminario, Avenida Providencia.

EN CASA DE LA FAMILIA VIOLLIER WAUGH.—

Ayer se efectuó la recepción que la señorita María Viollier Waugh ofrecía a sus relaciones en su residencia de la Avd. Vicuña Mackenna.

Asistieron las siguientes señoritas:

Pila Subercaseaux Aldunate, Victoria Sánchez Matte, Sara Phillips Ortúzar, Mary Zañartu Sanfuentes, Dolores Garcés Grez, Leonor Peró Cuevas, Emilia Ossa Nebel, Adrina Bruner Prieto, Lucía y Judith Aldunate Calvo, Eliana Melo Lecaros, María Concha Subercaseaux, Melania y Margarita Sanhueza Opazo, Irene Lira, Carmen Sánchez Dávila, María Tagle Velasco, Adriana Cerda Valdés, Teresa Larraín Hurtado, Inés Alamos I., Eugenia y Victoria Guzmán Palacios, Laura Viera Gallo, Carmen Rivas Walker, Elena y Carmen Varas Saavedra, Emilia Sánchez Lazcano, María Sotomayor Pérez Cotapos, María Lira Lira, Cristina Díaz Herrera, Irma Sotomayor Neuhaus y Teresa Wood Fredemburg, María Valdivieso Cifuentes, Olga Arteaga, Eliana Santa Cruz Errázuriz, Adriana Videla Lira Sara Wangh Walker Ema.

DIVERSOS GRUPOS ASISTENTES A LA RECEPCION.

RIFA DE UN PRENDEDOR.—

La rifa del prendedor de brillantes que se iba a efectuar el 15 de Junio en la Parroquia de Andacolo, postergada por no haberse podido completar las listas, se efectuó ayer y salió favorecido el número 41 de la lista número 5, perteneciente al señor Armando Donoso, Catedral 2915.

CLUB DE SEÑORAS.—

Biógrafo.—Esta tarde, a las 6 y media se exhibe la 8.a y última parte del "Conde de Montecristo", producción que ha atraído durante su exhibición, numeroso público. Se intitula "El Justiciero".

Para el Domingo se anuncian matinée, a las 3, con escogido programa cómico, y especial, a las 6 un cuarto, con una hermosa película de arte.

LA TEMPORADA EN EL MUNICIPAL.—

La compañía alemana de opereta estrena esta noche "Miss Dudelsack", obra que según informaciones fidedignas, tiene una música chispeante de alegría y de animación y una presentación escénica grandiosa.

Para mañana Sábado, se anuncia, en 8.a de abono, "La Princesa de las Czardas". El Domingo 17 en matinée se representará "Miss Dudelsack" y en la noche en 9.a de abono, el "Ultimo Vals".

El Lunes 18, en 3.a matinée de abono, se dará "La Casa de las tres niñas' y en la noche, en función de gala, con asistencia del Presidente de la República, Ministros de Estado y Cuerpo Diplomático, se dará "El Hada de Carnaval". En el último acto de esta obra, las artistas de la Compañía Alemana, cantarán números fuera de programa, con un hermoso acto de concierto, cuyo programa daremos oportunamente.

El 19, en 4.a y última matinée de abono, se dará "El Hada de Carnaval" y en la noche "Mascotita". El 20 subirá a escena, por última vez "Miss Dudelsack".

El 21 se despide la compañía alemana de operetas del público de Santiago.

EL 2.o CONGRESO EUCARISTICO

En el teatro Unión Central se estrenará hoy, a las 6.30 y 9.30, la película tomada durante las festividades celebradas con motivo del 2.o Congreso Eucarístico Nacional.

AGRADECIMIENTO

Hace ocho días fué operada en el Pensionado de San Vicente, mi esposa Isaura Torres de Cruz, por el cirujano don Julio Paredes Fuentealba. Según opinión de varios médicos la operación era muy difícil; no obstante, el doctor Paredes la practicó con todo éxito y hoy la enferma está fuera de peligro.

Hago públicos mis agradecimientos de eterna gratitud al hábil cirujano señor Paredes; al personal de la Clínica y a la Madre del Pensionado, Sor Rafaela, quien le prodigó en todo momento solícitos cuidados.

VICTORIANO DE LA CRUZ.

Delicias 3322.

LA SEÑORA GERTRUDIS VALDIVIESO DE VALDIVIESO.—

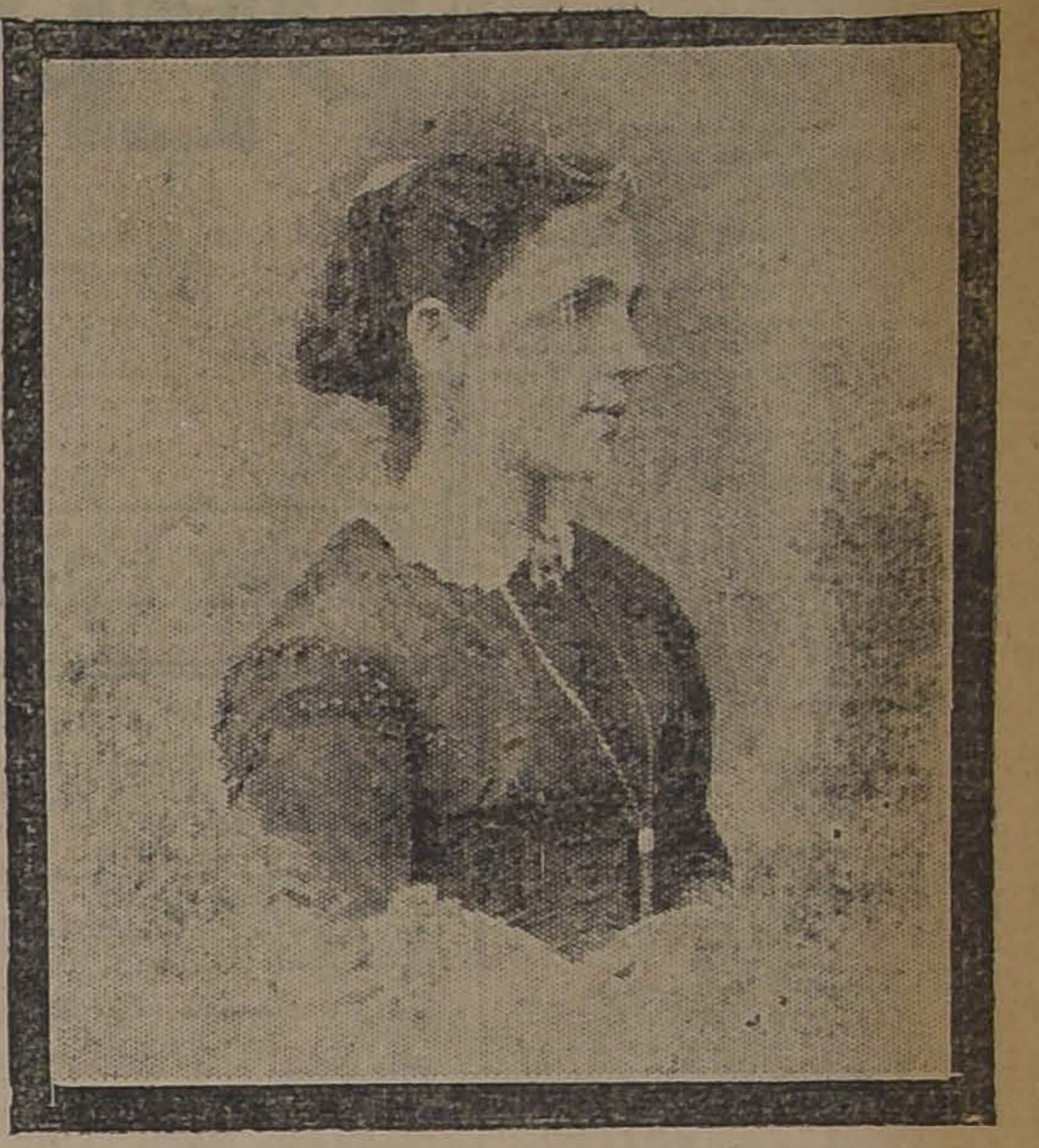

DISTINGUIDA SEÑORA, VINCULADA A NUMEROSAS FAMILIAS DE NUESTRA SOCIEDAD, CUYO FALLECIMIENTO HA SIDO HONDAMENTE SENTIDO

EL DANCING PARTY DEL PROXIMO DOMINGO EN EL INTERNATIONAL SPORTING CLUB.—

Un brillante éxito promete alcanzar el Dancing Party con que el International Sporting Club despedirá a la delegación que nos ha de representar en el II Campeonato Sud-Americano de Lawn Tennis que se verificará en Buenos Aires en la primera quincena del mes de Octubre próximo.

Como se sabe, esta reunión social se verificará el Domingo próximo, a las 6 P. M., en el local que la referida institución posee en la calle Bellavista esquina de Loreto.

VIAJEROS.—

Se encuentran en Rosario las señoritas María Cristina Prieto Concha, Angélica Errázuriz L., Elena Rojas Villegas y los señores Camilo Prieto, Benjamín Errá-

FARO
CIGARRILLOS
20 cts. PAQUETE

Maison D'Orger
ESTADO 15 (ALTOS)
RECIBIO LINDOS TRAJES DE CARRERAS: BATAS DE SEDA Y LANA. TAPADOS Y SOMBREROS
IMPORTANTE: Participamos a las señoras que gustan vestir el clásico Traje Tailleur, que hemos contratado en Europa un sastre especialista en esta clase de vestidos.
TELAS INGLESAS PRECIOS RAZONABLES
18-S

La Nota Social del Día
Una interesante exposición de trajes
Los más hermosos modelos de trajes para señoras están ya a disposición de las damas santiaguinas. Nuestra casa abre hoy la segunda exposición del año.
MAISON LISETTE
MONEDA 1429

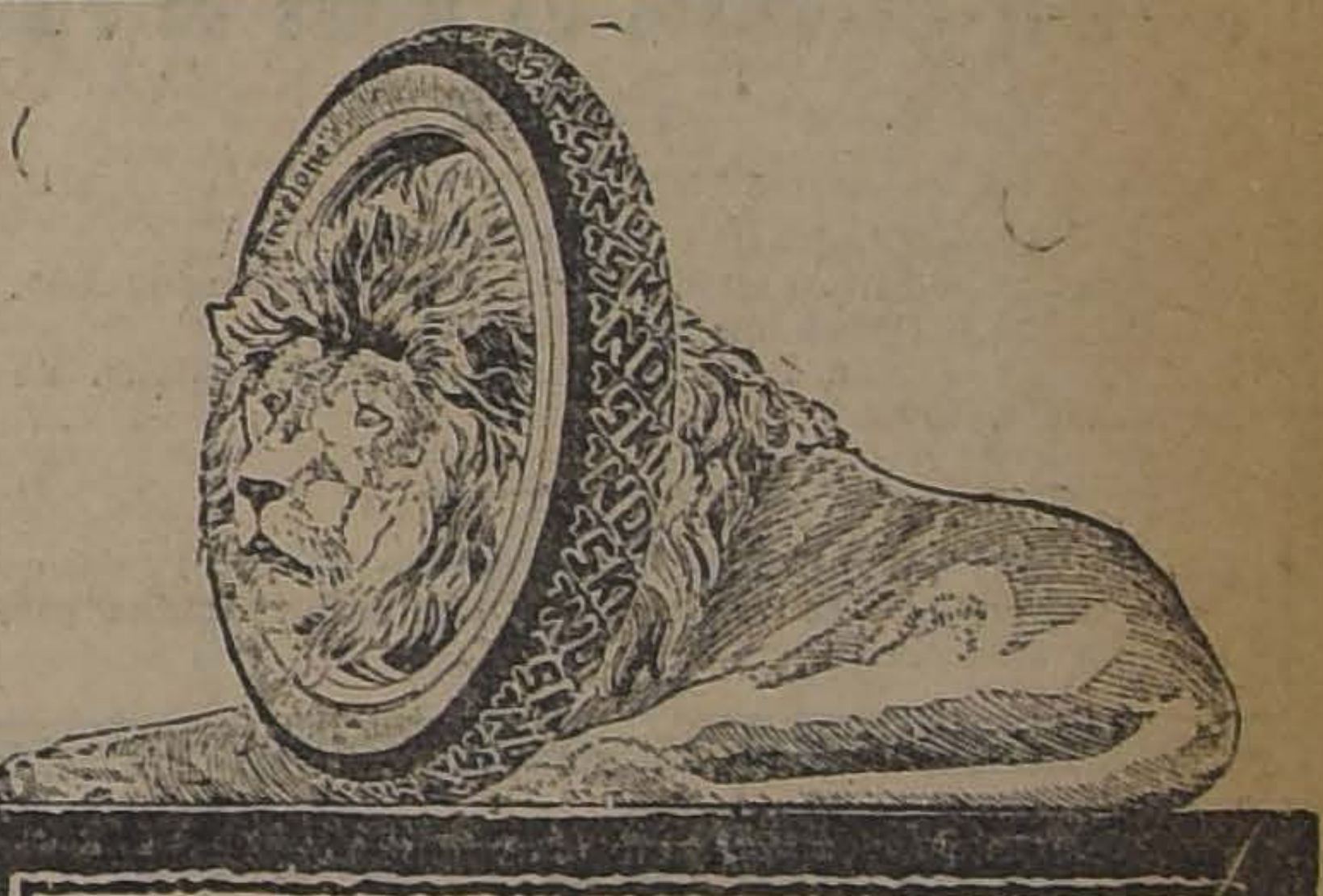

FIRESTONE
GRANDES REBAJAS EN PRECIO DE NEUMATICOS Y CAMARAS FIRESTONE Y KELLY SPRINGFIELD.
A TODO AUTOMOVILISTA LE CONVIENE CONSULTAR LOS ACTUALES PRECIOS Y DESCUENTOS Y NUESTRO REGALO DE UNA PIEZA EXTRA POR TRES QUE NOS COMPRE.
GIBBS & Cia.
CATEDRAL No. 1037

MUNICIPAL
OPERETA ALEMANA
Hoy 9 P. M. 7.a de abono; ESTRENO HOY
MISS DUDELSACK
Mañana: LA PRINCESA DE LAS CZARDAS.

EXPOSICION
DE
ARTE SAGRADO
Antiguo y Moderno
En vista de la enorme concurrencia con que ha sido favorecida esta Exposición durante los días que ha permanecido abierta al público, la Comisión Organizadora ha acordado postergar su clausura hasta el
Domingo 17 de los corrientes
permaneciendo abierta de 9.30 a
12 M. y de 2 a 7 P. M.
A pedido general se ha impreso el
CATALOGO
de los objetos exhibidos
y estará a disposición del público en la boletería de la Exposición que funciona en el Pabellón del Museo del Seminario, ubicado en su Parque exterior, avenida izquierda (Av. Providencia).
Precio de la Entrada $ 2.

CIGARRILLOS
MARYLAND
CABINET

Poudre de Riz PRECIOSILLA

"WHITE BEAR"
Scotch Whisky

MUEBLES
Sólidos, de estilos modernos, a precios módicos, vende
LA UNION
935 — AGUSTINAS 935
Se dan facilidades en el pago. Entrega inmediata.
S-11

Mlle. Helene
MUNDIAL HOTEL, Pieza 7
Avisa a las distinguidas damas de Santiago, que desde hoy 15, exhibe un lindo surtido de sombreros modelos, recién recibidos de las mejores casas de París.
La exposición es sólo por tres días.

LA CASA INDUSTRIAL DE CHILE OFRECE
Para Chauffeurs
Unica Oportunidad Unica
Gran surtido en capas blancas, con vueltas de paño,
cada una, desde.. .. .. $ 25.00
Gorras blancas con fundas para cambiar, c|u. desde $ 10.00
Trajes de paño para chauffeurs, c|u. desde.. .. .. $ 100.00
Trajes de gabardina de lana, a.. .. .. $ 160.00
Trajes de moleskin, desde.. .. .. $ 65.00
Guarda-polvos de brin, para viaje, c|u. desde.. .. $ 10.00
Y varios otros artículos a precios de gran baratura, en
BANDERA 54
UNICO EN SU RAMO
NOTA: La casa permanecerá abierta hasta las 8 1|2 P. M.
P. Segall.

Use Ud. Crema IRIS

SOMBREROS
Modelo, exhibe Sara Jofré.
MERCED 632

"WHITE BEAR"
Scotch Whisky

Vendo Auto
Hispano-Suizo
en perfecto estado, de gran ocasión.
Estado 278
18-S

Aguas de Colonia **Polvos de Arroz**

PERFUMES "CONDAL"

Visite nuestras vitrinas de la Exposición
Pabellón París, de la Quinta Normal

Leche Epiderline **Crema para la Cara**

zuriz L. y Javier Vergara Barros.

—A Santiago llegó don Enrique Parterre Morales, Agregado Comercial de la Legación de Cuba en Chile.

El 9 del presente partió a la Argentina el ingeniero don Carlos Ramírez Díaz.

—Al fundo "Las Pataguas" se han dirigido los señores Roberto Urzúa Puelma, Eduardo Barros Concha, Roberto Gatica Cousiño, Humberto Yáñez Velasco y Joaquín Díaz M.

LA MANIFESTACION DE AYER

Ayer se efectuó en el Tea Room de Gath y Chaves la manifestación que un distinguido grupo de señoritas de nuestra sociedad ofrecía a la señorita Marta Canales por el éxito que obtuvo en la composición de la Misa Eucarística el Domingo último.

Asistieron a esta manifestación las siguientes señoras y señoritas:

Paz Larraín de Subercaseaux, Rebeca Barros de Salinas, Filomena Salas de Orrego, Victoria, Chita y Pin Echenique Correa, Marta Balmaceda Valdés, Virginia González Balmaceda, Myla Calvo Larraín, Teresa y Olga Besa Foster, Marta Concha Subercaseaux, Pila Subercaseaux Aldunate, Mimí Subercaseaux Errázuriz, Isabel Salas, Luisa Correa Ugarte, Alicia Cañas Zañartu, Graciela Williams, Sara Cruzat B., Carmen Subercaseaux de Helfman, Delfina Montt Pinto, Emma Urioste, Sara Crouchet, Teresa Jaraquemada A., Isidora Tupper, Inés Gutiérrez Salas.

CENTRO FEMENINO.—

Hoy a las 6 P. M., se efectuará el té danzante que ofrecen mensualmente las socias de este Centro a sus relaciones.

EXPOSICION HISTORICA EN EL CLUB DE SEÑORAS.—

Entusiasmo público ha despertado la Exposición Histórica, que rememora gloriosas tradiciones del pasado.

En el Club de Señoras será presentada en la tela de la pantalla por don Antonio Bisama Cuevas, el Sábado 16, a las 6.30 P. M.

El Directorio de Las Creches se complace en invitar a este acto, por medio de las columnas de este diario, a la sociedad, a los jefes del Ejército en servicio activo y en retiro, y a los jefes y oficiales de la guarnición, a presenciar la exhibición de estos recuerdos que despiertan la visión de la imagen gloriosa de la patria, en aquella ya lejana época de sacrificios que sublimizó el heroísmo.

La Exposición hará una magnífica presentación del Ejército chileno en la segunda campaña y, como una pintura de la época, exhibirá recuerdos históricos del Ejército de Bolivia en 1879, dignos de todo interés.

EXPOSICION JOSE CARACCI.—

Ha continuado siendo muy visitada la exposición que este laureado pintor tiene abierta en los salones de la Casa Rivas y Calvo, y son muchas las personas que han adquirido obras.

La exposición será clausurada mañana Sábado.

LIGA DE DAMAS CHILENAS.—

Esta tarde, a las 5.30, se efectuará en la Liga de Damas Chilenas una interesante reunión. La señora Amelia Valdés de Huidobro ofrecerá, en nombre del Consejo Superior de la Liga, una felicitación a los organizadores del Congreso Eucarístico y muy en especial al Obispo señor Edwards, ofreciendo también una cariñosa manifestación a la señorita Marta Canales, autora de la gran misa.

En seguida, el señor Ramón Subercaseaux disertará sobre la Eucaristía en el Arte, y a continuación las jóvenes de Santa Cecilia entonarán el famoso Ave Verum de Mozart.

El acto será honrado con la presencia del Excmo. Nuncio Apostólico y de los señores Obispos.

Se invita a esta reunión a todas las señoras que trabajaron en el Congreso, a las delegadas de provincias, a las adherentes de la Liga y miembros directivos de la Juventud Femenina Católica.

FALLECIMIENTO.—

En plena juventud ha desaparecido del seno de los suyos, la señorita Guillermina Guglielmi Urzúa. Las bellas virtudes que le adornaban le granjearon el cariño de cuanto sla conocieron.

IN MEMORIAM.—

Se nos pide invitar en homenaje a la memoria de don Toribio Rojas, a sus amigos y a todas las personas que fueron de su relación, a una misa de Requiem que se dirá por el descanso de su alma en la capilla de Ossa, Chiloé, Victoria, el Sábado 16, a las 8.30 A. M.

—Hoy, tercer aniversario de la muerte de don Saturnino Arrigorriaga Arana, se dirá una misa en la parroquia de San Isidro, por el descanso de su alma.

CIRCULO DE DAMAS LA CARIDAD.—REPARTO DE ROPAS, CALZADO Y JUGUETES.—

Como hemos anunciado anteriormente, mañana Sábado, a las 3 P. M., se llevará a efecto la repartición de ropas, calzado y juguetes que el Círculo de Damas hará en el Cerro Santa Lucía a los niños pobres de la 7.a comuna.

Una vez más esta institución pondrá en práctica su bello lema: "Protección a la infancia desvalida". Sus benéficas y entusiastas socias, que trabajan con celo para llevar el alivio y enjugar las lágrimas de los que sufren, han confeccionado ellas mismas las ropas con que cubrirán a esa infinidad de pequeñas criaturas de quienes la felicidad y la fortuna a huído sin siquiera sonreirles desde lejos.

Será simpatiquísima y emocionante la sencilla fiesta que prepara esta institución para hacer pasar a sus pequeños protegidos un día de alegría y hacer que brille para ellos aunque sea una vez el sol de la felicidad; se repartirán 380 trajecitos y 300 pares de zapatos. La fiesta será amenizada por la Banda Municipal.

CERRO SAN CRISTOBAL.—

El Intendente de la Provincia, don Alberto Mackenna Subercaseaux, acaba de ver coronados sus esfuerzos en lo que se relaciona con el Cerro San Cristóbal. En efecto, el señor gerente de la Empresa de Alumbrado Eléctrico le ha manifestado que la iluminación de los diversos caminos toca a su fin y que puede ya este bello paseo contar con este hermoso y útil complemento.

Con este motivo, el señor Intendente, para inaugurar tan importante servicio, prepara una fiesta que posiblemente se efectuará el 18 del actual. A esta fiesta se invitará al Presidente de la República, miembros del Cuerpo Diplomático, del Congreso y familias de nuestra sociedad.

DIA DE MODA.—

Hoy, en el Tea-Room de la Casa Gath y Chaves, con motivo de ser día de moda, la orquesta ejecutará el siguiente programa de música escogida:

Primera parte

1. Mozart.—Figaros Hockzet, ouverture.
2. Tschaikowsky.—Romanza.
3. Armandola.—Odalik, fox-trot oriental.
4. Grieg.—Primavera.
5. Wagner.—Traume.
6. Ravel.— L'Heure Espagnole, comedie lirique.

Segunda parte

1. Saint-Saenz.—Danse Macabre, poema sinfónico.
2. Debussy. — a) Mazurka; b) Valse Romantique.
3. Hoffman.—Danza Húngara.
4. Dvorak.—Indian Lamento.
5. Mozart.—Allegro in Fa.

ALMUERZO.—

Don Jorge Balmaceda y señora Teresa Alamos de Balmaceda ofrecen hoy un almuerzo al Embajador argentino, don Carlos Noel y señora Josefina Acosta de Noel, en su residencia de la calle Cienfuegos.

Respuestas a nuestros lectores

—Santiago. — Ruégole tener la bondad de indicarme los ingredientes y proporciones que entran en el pan para diabéticos.

Aparte del que se prepara solamente con gluten, recomienda Jaquet el producto que se obtiene mezclando 50 gramos de salvado de trigo, 2 gramos de salep en polvo, 100 gramos de crema de leche, 2 yemas de huevo, 5 gramos de sal, 5 gramos de carbonato amónico y 8 gramos de cominos. Se abandona la pasta, que se obtiene con agua, durante 12 horas en un recipiente tapado, a la temperatura ordinaria, luego se mezclan las claras de los dos huevos batidas enérgicamente y se hace coser la masa durante una hora en el horno, dentro de un molde untado con manteca.

El salvado, que ha de ser de buena calidad, es conveniente tamizarlo, para disminuir su proporción de harina, triturándolo después en un mortero.

—L. U. C.—Valparaíso.—Soy casada, con tres hijos y separada de mi marido que me abandonó. En vista de esto, después de un año, y en la imposibilidad de hacerlo legalmente, me uní a una persona de mi agrado.

¿Puede mi verdadero marido perseguirme por medio de la justicia?

He revisado el Código Penal, y parece que el artículo 377 me exime de todo, dado el tiempo transcurrido.

No sólo perseguirla, mi distinguida señora, sino que hasta recluirla en la Casa Correccional por un período que fluctúa entre sesenta y un día y cinco años.

El artículo 377 lo ha interpretado usted erróneamente: la acción de adulterio prescribe en cinco años (inciso final); pero ese período comienza a contarse, no desde la primera, sino desde la última perpetración del delito.

—Lebeka: Valparaíso.—¿Cómo podría hacer engrudo y goma de pegar que durase largo tiempo sin avinagrarse ni alterarse?

Cuando el engrudo está tibio aún, se le añade trementina en proporción de un vaso por cada dos litros de engrudo. También puede mezclarse durante la cocción, algunos fragmentos de alcanfor, o una pequeña cantidad de esencia de clavos o creosota.

La goma de pegar, se prepara disolviendo por la acción del calor, 60 gramos de bórax en 420 gramos de agua, y añadiendo en seguida 480 gramos de dextrina y 50 de glucosa. Se calienta despacio, agitando continuamente hasta su completa disolución: se añade el agua que se haya evaporado y se pasa por un filtro de franela. Esta goma, se conserva transparente durante mucho tiempo; posee un elevado poder adhesivo y seca rápidamente. La adición de algunas gotas de solución alcohólica de timol al dos por mil, previene la alteración de la dextrina.

—Nebul: Santiago.—Soy hijo únicamente por la Iglesia. Mi madre murió sin testar y mi padre desea ahora vender la propiedad que era de mi madre; pero también la reclama una cuñada legítima de mi madre para sus hijos menores.

¿Tengo yo derecho a la propiedad o lo tienen los mencionados menores?

Ese matrimonio religioso, si se ha celebrado con posterioridad al año 1884, carece enteramente de valor legal. En consecuencia, ni usted, que en tal hipótesis, sería un hijo simplemente ilegítimo; ni su padre, a quien no reconoce la ley como marido de la difunta, tienen derecho para heredar la más insignificante cuota de los bienes quedados al fallecimiento de la misma.

—Provinciana: San Fernando.—1.o) Hay algún procedimiento sencillo para curtir cueros de cabros de Angora, de manera que puedan servir como sobrecamas o pisos.

Para preparar las pieles, es necesario tenerlas durante 24 horas en agua fría. Después se rascan para quitarles la carne adherida, grasa, nervios, etc., por medio de un cuchillo especial; para facilitar la operación, se sujeta la piel sobre una mesa, poniéndola bien tirante. Después del rascado, se introduce la piel en un baño tibio, compuesto de 6-7 litros de agua, 500 gramos de alumbre y 25 gramos de sal de cocina.

Se bate enérgicamente la piel y se la deja en el baño durante 4 o 5 días. Luego se escurre, se coloca en un bastidor y se la deja secar a la sombra con el pelo hacia abajo. Cuando está a medio secar, se la pone bien tirante, para que quede lisa.

Para desengrasar bien el pelo se extiende la piel sobre una mesa y se la espolvorea con ceniza tamizada. Al cabo de 24 horas se sacude de la ceniza y se peina el pelo en su dirección natural.

ZENON.

VESTIDOS
ELEGANTES
Trajes Sastre, Capas y
116-AHUMADA-11
(Frente a Otto Be

Club de La U

En conformidad al
31 de los Estatutos,
los señores socios
General Extraordinaria
20 del presente, a las
con el objeto de
reforma de los Estatutos
dada en reunión de
cha.

Santiago, 11 de Se
de 1922.

EL DIRECTO

AU PRINTEM
de PARIS

ACTUALMENTE
Ultimas Noveda
TODO DE LA CASA DE P

Excepcionalmente,
sa quedará abierta el
do 17, todo el día.

VIÑA BENITEZ

Recomienda sus inmejorables VINOS RESERVADOS para las

FIESTAS PATRIAS

y ofrece a las familias su NUEVO TIPO BLANCO ESCOGIDO, a $ 1.30 la botella.

RIQUELME 33 :-: TELEFONO 646, Central

GRAN HOTEL ZAPALLAR

El sitio más agradable para pasar los días de las Fiestas Patrias. Toda clase de distracciones.

ATENDIDO POR: M. GANDON

DIRECCION: HOTEL ZAPALLAR.

"WHITE BEAR"
Scotch Whisky

LA ISLEÑA
DELICIAS 835
RAMIS
SAL
DE
Y C
"EL NEGRO BUENO"

Prepárese para cel
LAS
FIESTAS PATRI

LAS MEJORES TOR
PASTELES, POSTRES
MEJOR CREMA CHA
LLY QUE SE FABRICA
SANTIAGO.

Gran Hotel de Concón

Abierto desde el 1.o de Setiembre

Hermosos panoramas de valle, río y mar. Espléndido servicio. Pensión 15 y 18 pesos diarios. Se atienden pedidos para banquetes, almuerzos y comidas especiales.

Dirigirse a:

GUERRERO Y MONTALDO

TELEFONO INGLES 6 —:— NACIONAL 5

10-8

SKATING PALACE

Grandes Concursos de Bailes de Fiestas Patrias

Día 17.—Eliminación (aficionados).
Día 18.—Eliminación y Definición (profesionales).
Día 19.—Definición (aficionados).
Día 20.—Gran Baile de Fantasía y Repartición de Premios del Concurso.

La Empresa pone en conocimiento de los Profesores de Baile que cada uno tiene derecho a seis entradas para los días del Concurso.

PIELES

HOY ULTIMO DIA DE LA TEMPORADA, LO MAS GRANDE QUE SE HA VISTO EN CHILE EN LIQUIDACIONES DE PIELES CONFECCIONADAS

VER PARA CREER LOS ULTIMOS CUATRO LOTES

1.er Lote: Zorros grandes y cuellos de 20 a $ 30, hoy a $ 12.

2.o Lote: Zorros grandes y cuellos en todos colores, en clase fina, de 35 a $ 45, hoy a $ 19.

3.er Lote: Capas, cuellos y zorros, entre ellos varios de nutria legítimo, de 45 a $ 60, hoy a $ 28.

4.o Gran lote: En capas de Im kolynsky oposum, Im Armiño Tivet Munflom, de 125 a $ 150, hoy a $ 75.

..Excepcional, queda un gran lote de pieles finas, especiales para las fiestas del 18 y para las carreras, a precios muy irrisorios.

Para las fiestas acabamos de recibir grandes novedades en ropa blanca, peinetas, pañuelos de seda en todas clases y colores, desde $ 1.

Boas de plumas, en todos los colores y tamaños, desde $ 12. También tenemos un gran surtido de capas de marabú en todos tamaños y colores y marabú por metro, desde $ 3 metro.

NOTA: En vista del gran éxito de esta liquidación, se han fabricado varios modelos más, para completar el surtido de los cuatro lotes como regalo de fiestas patrias.

GRAN PELETERIA
"EL TIGRE"
ESTADO 278

S & C.ia P.

Sombreros DE PAJA

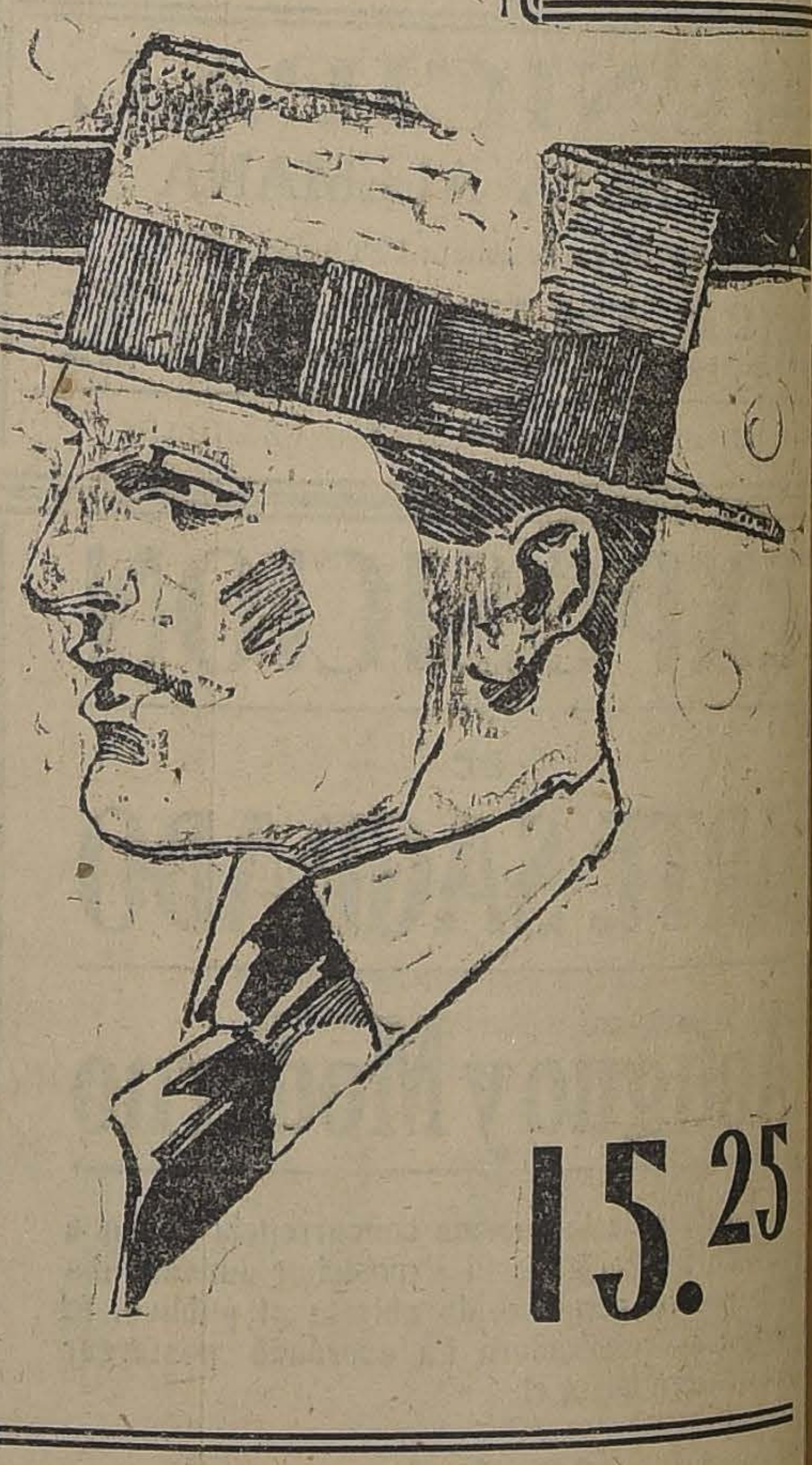

Inmensa variedad de los últimos modelos de "GRAN MODA".
Aproveche los precios excepcionales: $ 24.50, 21.50, 19.50 y

15.25 C. UNO

15.25

CAMISAS de rico céfiro de hilo, calidad inmejorable. Hermoso surtido de coloridos y dibujos nuevos.

CORBATAS de seda, últimas creaciones de alta novedad, desde . . . . . $ 5.90

TRAJES de Sport de rico género "Home Spun", con botones de cuero, en todos tamaños. Precio excepcional, a. . . . . $ 195.00

GUANTES De rico cuero, todos tamaños, a $ 13.90 PAR

CALCETINES de todas clases en gustos refinados, desde $ 2.45 PAR

:: ALMACENES INGLESES ::
STRUTHERS & Mc ROSTIE
ESTADO Esquina HUERFANOS

CONGRESO NACIONAL

CAMARA DE SENADORES

(VERSION OFICIAL)

Sesión 63.a ordinaria en 14 de Setiembre de 1922

PRESIDENCIA DE LOS SEÑORES CLARO SOLAR Y CORREA OVALLE

ASISTENCIA

Asistieron los señores Arancibia Laso, Barros Errázuriz, Concha S. don Juan E., Concha don Luis E., Echenique, Edwards, González Errázuriz, Huneeus, Letelier Silva, Lyon Peña, Ochagavía, Opazo, Torrealba, Urrejola, Valdés, Zañartu don Enrique y don Héctor y el señor Ministro de Hacienda.

ACTA

Se leyó la de la sesión anterior.

CUENTA

Se dió cuenta:

1.o De un oficio del señor Ministro del Interior, en que pide información acerca de cómo se aprobó el ítem 3549, partida 13, del presupuesto de ese Departamento para el presente año, relativo a sueldo de un guarda almacén de la Inspección de Agua Potable y Desagües, si con el sueldo de $ 4,200 o con el de $ 5.400.

Se acordó enviar la certificación solicitada.

2.o De un oficio de la Cámara de Diputados, con que remite un proyecto que concede a don Arturo 2.o Yunge permiso para construir y explotar un puerto en la ciudad de Concepción.

Pasó a la Comisión de Obras Públicas y Colonización.

3.o De un informe de la Comisión de Gobierno y Elecciones, recaído en el proyecto propuesto por el señor Senador don Francisco Huneeus, sobre represión de la propagación de las malas costumbres por los espectáculos cinematográficos.

Quedó para tabla.

4.o De una moción del señor Senador don Rafael Urrejola, en que inicia un proyecto que sustituye por otro el artículo 44 de la ley de navegación de 24 de Junio de 1878.

Pasó a la Comisión de Legislación y Justicia.

5.o De una presentación de don Antonio Durán, en que pide como candidato reclamante a Senador por la provincia de Antofagasta, que esta Cámara declare que la designación de vocales que se haga en la nueva elección que se efectuará en el departamento de Antofagasta, se prescinda de los declarados inhabilitados por resolución judicial, y el nombramiento de una comisión que vigile los procedimientos electorales en el departamento antes dicho.

Quedó para tabla.

ACTA.—NUEVA ELECCION SENATORIAL EN ANTOFAGASTA

El señor CLARO SOLAR (Presidente).— En la redacción del artículo 3.o del proyecto de acuerdo relativo a las elecciones de Antofagasta, se había dejado pendiente la fijación del día de la nueva elección. Después de levantada la sesión de ayer, y estudiado este asunto, de acuerdo con los señores Senadores, se fijó el día 29 de Octubre y se incluyó en la redacción del Art. 3.o.

Ahora, para que coincida esta fecha con el día que fije el Presidente de la República, habrá que señalar el día en que debe comunicársele el acuerdo del Senado.

Si no hubiera inconveniente, se daría por aprobada el acta en los términos en que se ha leído.

El señor ARANCIBIA LASO.—No voy a formular objeción al acta. Sólo deseo hacer presente que no he intervenido en la fijación del día 29 de Octubre. Quiero dejar constancia de este hecho porque el reclamante ha expresado que yo he tratado de demorar este negocio. Por mi parte, habría deseado que este asunto se hubiese solucionado más pronto y que se hubiese fijado la fecha más próxima posible.

El señor CLARO SOLAR (Presidente).— En la cuenta del día de hoy figura una presentación del señor Pinto Durán. Pero antes, debo dar por aprobada el acta si no se hace observación sobre ella.

Aprobada el acta.

COMISION MIXTA DE PRESUPUESTOS

El señor EDWARDS.—Voy a pedir al Senado que se sirva aceptar mi renuncia del cargo de miembro de la Comisión Mixta de Presupuestos.

Debo recordar que he sido miembro de dicha Comisión durante largos años. Soy uno de los Senadores de edad más avanzada, y me parece que las cargas deben ser compartidas por todos los Senadores, sobre todo por los más jóvenes.

Por lo dicho, espero que el Senado se servirá aceptar la renuncia que dejo formulada.

PREFERENCIA

El señor HUNEEUS.—Se ha dado cuenta del informe de comisión recaído en una moción que tuve el honor de presentar hace algún tiempo sobre censura cinematográfica.

Como se trata de un proyecto sencillo, que llena una necesidad social bastante urgente y que no importa gastos, ruego al señor Presidente que se sirva recabar el acuerdo del Senado para tratarlo sobre tabla.

El señor CLARO SOLAR (Presidente).— En discusión la indicación formulada.

NUEVA ELECCION SENATORIAL EN ANTOFAGASTA

El señor ARANCIBIA LASO.—En el día de ayer, después de verificada la votación sobre la nulidad de la elección senatorial verificada en el departamentto de Antofagasta, me permití acercarme al señor Presidente con el fin de rogarle que tuviera la bondad de proponer al Honorable Senado el nombramiento de una Comisión Parlamentaria para que se traslade a Antofagasta a presenciar la nueva elección que habrá de verificarse.

Ahora acaba de darse cuenta de una solicitud presentada por el reclamante, señor Pinto Durán, en la cual formula análoga petición.

Tengo especial interés, señor Presidente, en que el Honorable Senado nombre una Comisión de su seno que vaya a vigilar la nueva elección. Y digo que tengo especial interés, porque espero que el resultado de ella habrá de ser la más clara confirmación de las aseveraciones que hice en esta Sala en defensa de mi elección.

Estoy absolutamente cierto de que mi contendor volverá al Senado con reclamaciones sobre la nueva elección. Los Honorables Senadores le oyeron manifestar que si se anulaba únicamente la elección del departamento de Antofagasta no tenía ninguna expectativa para concurrir nuevamente a la lucha. Sin embargo, hoy se publica en los diarios que irá a la contienda.

Deseo, señor Presidente, que la Comisión Parlamentaria que se designe, para cuyo nombramiento hago indicación, sea compuesta, no de Senadores pertenecientes a la Alianza Liberal, sino de Senadores de la Unión Nacional, para que puedan dar fe de la absoluta corrección con que se procederá en la elección. De esta manera también los señores Senadores que no tuvieron a bien votar a mi favor podrán convencerse, no diré de que cometieron una injusticia, pero sí que concurrieron a un acuerdo que no se ajusta a la verdad de los hechos.

AGUA POTABLE. — RECOMENDACION

El señor URREJOLA.—Siento que no se encuentre presente el señor Ministro del Interior, porque deseaba rogar a Su Señoría que tuviera la bondad de obtener de la oficina respectiva informaciones que expliquen la razón que ha habido para no iniciar hasta hoy los trabajos de agua potable de la ciudad de Limache.

Por la ley N.o 3,185, de 13 de Enero de 1917, se estableció que los trabajos de agua potable de esa ciudad debían iniciarse en el presente año, y esto no se ha hecho aún.

Igual cosa sucede con otro pueblo de la provincia de Valparaíso. Me refiero a Calera, donde, según la misma ley, debieron haberse iniciado los trabajos el año 1918, trabajos que no se empiezan todavía.

Espero que el señor Ministro del Interior se impondrá de estas observaciones por la versión de la prensa y vendrá a dar una contestación en alguna sesión próxima.

Aprovecho también esta oportunidad para solicitar el pronto despacho de una solicitud que ha presentado el Consejo Superior de Habitaciones para Obreros, que ha adquirido una propiedad en Valparaíso, con el fin de radicar un buen número de familias que no tienen dónde vivir, pues la edificación ha sido muy poco favorecida en el vecino puerto.

PROYECTO SOBRE INDULTO

El señor ZAÑARTU (don Enrique).—Hace bastante tiempo que en unión del Honorable Senador por Cautín y del Honorable Senador por Ñuble, señor Alessandri, tuve el honor de proponer un proyecto de indulto para diversos reos, pero desgraciadamente la Honorable Cámara no ha tenido tiempo para ocuparse de él.

Yo insisto en que hay conveniencia, más que eso, en que hay justicia en que el Congreso despache ese proyecto. La razón que tengo para decir esto es obvia: una condena cumplida en una de nuestras cárceles equivale a un castigo muy superior al que los jueces han querido imponer al delincuente, por cuanto una estada de uno o dos años en esos establecimientos basta para contraer enfermedades que causan la muerte de los individuos.

Francamente, no habría cómo describir el estado de nuestras cárceles, de Norte a Sur de la República; parece que ésos fueran establecimientos de martirios fantásticos, que no fueran lugares de reclusión y regeneración de delincuentes.

El señor VALDES.—Son peores que los presidios de Gomorra.

El señor ZAÑARTU (don Enrique).—Exacto, y se ven hasta los delitos de la ciudad de Sodoma.

Todas nuestras cárceles son pudrideros físicos y morales, de manera que los individuos condenados a cualquiera pena, por insignificante que sea, resultan, en realidad, condenado en forma exagerada.

Es por eso que insisto en representar la necesidad de despachar el proyecto a que me he referido.

De paso quiero hacer otra observación al Honorable Senado.

Hace algún tiempo, y con ocasión de algunas observaciones que formulé en esa época, se designó una Comisión en el Senado para que estudiara la manera de corregir los defectos que se notan en la clasificación de las penas establecidas por nuestro Código Penal.

Esa clasificación es anticuada; tiene más de cuarenta años de vigencia. Un individuo que roba un buey, que según el Código era antes condenado a diez meses de presidio por el valor que tenían los animales, pero es condenado a cinco años, porque un buey vale ahora diez veces más, atenta la depreciación y el alza que han tenido todas las mercaderías.

Esto me parece lisa y llanamente inaudito, incomprensible.

Según las circunstancias en que se cometen los robos pueden aumentarse las penas en una forma verdaderamente desproporcionada al delito cometido. Como me apunta un honorable colega, hoy pueden tener una misma pena el individuo que roba una oveja y el que comete un crimen.

Sin embargo, la Cámara de Senadores, que está compuesta en gran parte de abogados, esto es, de personas que por su profesión deben conocer al dedillo lo que ocurre sobre este particular, ha dejado pasar el tiempo sin ir contra este verdadero anacronismo.

¿Cuántos de nuestros conciudadanos sufren las consecuencias de esta desidia?—Posiblemente, diez mil o más.

Si nos fijamos en que cuando se dictó el Código Penal nuestra moneda era de cuarenta y ocho peniques, puede verse que el que entonces robaba un buey, que valía ochenta o noventa pesos, era condenado a diez meses de presidio, al paso que el que comete hoy igual delito, es condenado a cinco años y un día de presidio, a pesar de que el valor del animal robado es equivalente a los ochenta o noventa pesos de cuarenta y ocho peniques.

A mi juicio, con la permanencia de esta anómala situación se comete una verdadera injusticia.

El señor CLARO SOLAR (Presidente).— Permítame el señor Senador. Hace cuatro años el Senado despachó un proyecto de ley que reforma el Código Penal y que toca precisamente este punto de la penalidad basada en el valor de la cosa hurtada o robada. Ese proyecto no ha sido despachado aún por la Cámara de Diputados.

El señor ZAÑARTU (don Enrique).—En ocasión anterior formulé las mismas observaciones que me ha oído ahora la Cámara y uno de mis colegas me hizo presente que el Senado había despachado las reformas a que se refiere el Honorable señor Presidente; pero Su Señoría mismo, según mis recuerdos, manifestó entonces lo contrario, es decir, que dichas reformas no iban a terminar con este anacronismo.

Ahora, si el Honorable señor Presidente, con mejores antecedentes, ha modificado su criterio, yo me limitaré a rogarle que se sirva colocar en la tabla de fácil despacho el proyecto a que me he referido en estas observaciones. Por otra parte, espero que el señor Ministro de Justicia, impuesto de ellas, se ha de servir agitar en la otra Cámara el despacho del proyecto que ha recordado el señor Presidente.

Estimo que con ello se evitarán injusticias y, al mismo tiempo, se evitará que el Estado siga manteniendo a la sombra a millares de nuestros conciudadanos a los cuales debe darles alojamiento y alimentación.

Antes de dejar la palabra, desearía saber cuáles son los proyectos en tabla en la orden del día de esta sesión.

El señor CLARO SOLAR (Presidente).— En primer lugar figuran en la tabla el proyecto sobre contribución de herencias y los demás proyectos de hacienda.

El señor ZAÑARTU (don Enrique).—Lo celebro mucho y no tiene objeto la indicación que deseaba formular para tratarlos de preferencia.

El señor CLARO SOLAR (Presidente).— Debo referirme nuevamente a las observaciones del señor Senador por Concepción, relativas a la reforma del Código Penal.

Debo decir que mis recuerdos han de ser exactos, porque el proyecto a que me he referido tiene la firma del que habla y fué presentado por mí junto con el Honorable Senador por Arauco, en aquel entonces, señor Urrutia.

En ese proyecto se reformaban, precisamente los artículos del Código relativos a la penalidad de los robos, hurtos y estafas, materias a que se ha referido el señor Senador por Concepción. En cuanto a la inclusión en la tabla de fácil despacho de la moción a que se ha referido también Su Señoría, debo recordar que este proyecto ha figurado en diversas ocasiones en la tabla de fácil despacho, y que ha sido retirado de ella cada vez que se iba a entrar a su discusión, a pedido de algún señor Senador, apoyado por otro de sus Honorables colegas.

En la actualidad este proyecto ocupa el primer lugar de la tabla ordinaria.

COMISION DE HACIENDA

El señor ZAÑARTU (don Enrique).—Me alegro de saberlo.

Me permito rogar al señor Presidente que se sirva hacer citar nuevamente a los miembros de la Comisión de Hacienda, a fin de constituirla. La sesión a que se había citado para hoy no pudo celebrarse por falta de número.

El señor CLARO SOLAR (Presidente). — La Mesa atenderá los deseos que manifiesta el señor Senador por Concepción.

Ofrezco la palabra.

Terminados los incidentes.

ACUERDOS

El señor CLARO SOLAR (Presidente). — Si no hay inconveniente, se dará por aprobada la renuncia de su puesto de miembro de la Comisión Mixta de Presupuestos que ha reiterado el Honorable Senador por Ñuble.

El señor TORREALBA.— ¿No había acordado el Senado rechazar esta renuncia hace poco tiempo?

El señor CLARO SOLAR (Presidente). — Se había rechazado, señor Senador; pero el Honorable Senador por Ñuble la ha reproducido ahora, por los motivos que ha expuesto Su Señoría.

Si no hay inconveniente por parte del Senado, daría por aceptada esta renuncia.

Queda aceptada.

La Mesa propone en reemplazo del Honorable Senador por Ñuble, para integrar la Comisión Mixta de Presupuestos, al Honorable Senador por Colchagua, señor Opazo.

Si no hay inconveniente, quedaría aprobada esta designación.

Aprobada.

El Honorable Senador por Santiago, señor Huneeus, ha hecho indicación para que se trate sobre tabla el proyecto que establece la censura para las películas que se exhiben en los biógrafos. Si no hay inconveniente, se dará por aprobada esta indicación.

Aprobada.

El Honorable Senador por Antofagasta, señor Arancibia Laso, ha hecho indicación para completar el acuerdo referente a la elección de Antofagasta.

Para completar el acuerdo referente a la nueva elección de Senador en el departamento de Antofagasta, podría fijarse el día 9 de Octubre para comunicar la declaración de nulidad al Presidente de la República. De esa manera, el Presidente de la República podría disponer que la elección, en la parte que a él le corresponde ordenar, se verifique el 29 de Octubre, junto con la que el Senado acordó para ese día.

Si no hay inconveniente por parte de la Cámara, quedará acordado así.

Acordado.

El Honorable Senado ha oído la petición que ha formulado el candidato reclamante, señor Pinto Durán, para aclarar el artículo 3.o del proyecto de acuerdo que aprobó el Senado.

Debo hacer presente que ese artículo dispone que se procederá a la designación de nuevas comisiones receptoras de sufragios en las ocho mesas que habían funcionado con una mayoría de vocales inhábiles.

El señor Pinto Durán expresa en su solicitud que él entiende que esta designación de vocales debiera referirse a todos los vocales inhábiles.

El señor ZAÑARTU (don Enrique).— El acuerdo del Senado ha sido perfectamente concreto en este punto. En consecuencia, no tendría cabida ninguna modificación. Toda modificación debió proponerse durante el debate y resolverse en las votaciones verificadas.

Creo que ni por la unanimidad de los Senadores presentes podría tomarse un acuerdo de esa naturaleza, porque no habiendo asistido todos los que intervinieron en la discusión de este negocio, al volver a la Sala, cualquiera de ellos podría reclamar de las alteraciones o agregaciones hechas en su ausencia y sin su asentimiento.

A mi juicio, dentro de las buenas prácticas parlamentarias no es posible entrar en nuevos acuerdos sobre ésta materia.

El señor CLARO SOLAR (Presidente). — No se ha formulado indicación alguna; el candidato reclamante no puede presentarlas. De modo que no hay nada que someter a votación.

En cuanto al nombramiento de una comisión que presencie la nueva elección, podría quedar aceptada la idea, reservándose la Mesa proponer oportunamente las personas que han de componerla.

Queda acordado así.

INTERNACION Y EXHIBICION DE PELICULAS CINEMATOGRAFICAS

El señor CLARO SOLAR (Presidente). — Corresponde ocuparse del proyecto de ley sobre espectáculos cinematográficos.

El señor SECRETARIO.— El proyecto dice así:

"Artículo 1.o La internación y el despacho de películas cinematográficas solamente podrá hacerse por la aduna de Valparaíso, con arreglo a las disposiciones del reglamento respectivo.

Art. 2.o Prohíbense la internación y la exhibición de películas cinematográficas contrarias a la moral y buenas costumbres o a la seguridad y tranquilidad del Estado.

Art. 3.o Autorízase al Presidente de la República para dictar en el plazo de tres meses un reglamento para la aplicación de la presente ley. Dicho reglamento podrá imponer multas hasta de mil pesos por cada infracción, sin perjuicio del comiso de la película y de la clausura hasta por un año de la sala de espectáculos o teatro en que se hubiere cometido la infracción.

Art. 4.a La presente ley entrará en vigencia treinta días después de su publicación en el "Diario Oficial".

El señor CLARO SOLAR (Presidente).— En discusión general el proyecto.

El señor CONCHA (don Luis E.).—Si no he oído mal, el proyecto no determina la autoridad llamada a calificar las películas.

El señor HUNEEUS.—Esto está incluído en el Art. 3.o que dice así: "Autorízase al Presidente de la República para dictar en el plazo de tres meses un reglamento para la aplicación de esta ley. Dicho reglamento podrá imponer multas hasta de mil pesos por cada infracción, sin perjuicio del comiso de la película y de la clausura hasta por un año de la sala de espectáculo o teatro en que se hubiere cometido la infracción."

El señor TORREALBA.—Como faltan pocos minutos para el término de la primera hora, podría aprobarse el proyecto en general y dejar la discusión particular para la sesión de mañana.

El señor CLARO SOLAR (Presidente).— Estamos en la discusión general.

Ofrezco la palabra.

Cerrado el debate.

Si no hubiera inconveniente, se daría por aprobado en general.

Aprobado.

La discusión particular quedará para la sesión próxima.

El señor HUNEEUS.—Yo creo que tratándose de un proyecto sencillo, de sólo tres artículos, que no impone gastos y que es aceptado por la opinión general del país, no tendrán inconveniente mis honorables colegas para seguir discutiéndolo ahora mismo.

El señor CONCHA (don Luis).—Pero hay que estudiarlo.

El señor HUNEEUS.—Entonces propongo que se continúe la discusión a segunda hora.

El señor ZAÑARTU (don Enrique).—Yo soy muy partidario del proyecto, pero no me parece conveniente alterar la tabla.

El señor HUNEEUS.—Podría tratarse entonces a primera hora.

El señor CLARO SOLAR (Presidente).— En conformidad al Reglamento, la discusión particular debe tener lugar en otra sesión, salvo acuerdo del Senado.

El señor TORREALBA.—Yo creo que el proyecto ofrecerá dificultad para su despacho; pero imponiendo una limitación a la libertad, como no se podrá negar, me parece que debemos darnos tiempo para examinarlo en lo que a dicha limitación se refiere.

El señor CLARO SOLAR (Presidente).— Quedaría entonces para la próxima sesión.

El señor HUNEEUS.—A primera hora.

El señor CLARO SOLAR (Presidente).— Su Señoría podrá renovar su indicación oportunamente.

Se suspende la sesión.

—Se suspende la sesión.

SEGUNDA HORA

IMPUESTO DE HERENCIAS Y DONACIONES

El señor CLARO SOLAR (Presidente).— Continúa la sesión.

Está pendiente la discusión particular del proyecto que modifica la ley de contribución sobre herencias y donaciones, conjuntamente con las indicaciones formuladas.

El señor SECRETARIO.—Las indicaciones son las siguientes: primero la de la comisión respectiva que propone sustituir la escala progresiva del artículo segundo por la proporcional del informe; en seguida, una modificación del señor Presidente que fija esta misma escala proporcional pero con otro porcentaje; otra subindicación del señor Briones Luco, que propone elevar en el proyecto de la Cámara de Diputados la última cifra de 20.1|2 o|o a 25 o|o; y, por último, una subindicación del señor Barros Errázuriz que reduce de 12 a 10 o|o el último porcentaje fijado por el señor Presidente en su indicación.

El señor CLARO SOLAR (Presidente).— Estaba con la palabra en este proyecto el Honorable Senador por Cautín.

El señor EDWARDS.—Yo rogaría al Honorable Senado que, en obsequio a la urgencia del proyecto, nos limitáramos, en cuanto fuera posible, a la votación de las diversas indicaciones porque yo creo que este proyecto está ya bastante estudiado y que no habrá necesidad de discursos largos.

El señor EDWARDS (Ministro de Hacienda).—Yo deseo formular una indicación que no he oído insinuar hasta hoy.

El proyecto que propone la Cámara de Diputados contiene una escala progresiva que comienza en el primer grado con una cifra de 1|2. Este 1|2 significa una disminución del impuesto actual para todas las fortunas inferiores a 100 mil pesos, que son la mayoría de las herencias que se producen en el país. De manera que formulo como indicación la idea de que en el Núm. 1 se suba la escala en un medio por ciento en cada uno de los números, y, para establecer una diferencia, en el grado segundo y demás, subir en uno todos los tramos.

Esto para el caso de que la Cámara acepte la idea de la contribución progresiva.

El señor CLARO SOLAR (Presidente).— En discusión la indicación del señor Ministro.

Ofrezco la palabra.

El señor TORREALBA.— Me parece que ninguna de las indicaciones formuladas aumenta

VIERNES Y SABADO SOLAMENTE!

CASA MUZARD

Para las FIESTAS PATRIAS
A PRECIOS DE
REALIZACION!!

SECCION GUANTERIA

GUANTES de hilo, valor de $ 7.80 a. . . . . $ 4.90
GUANTES de seda, valor de $ 10.80 a. . . . . $ 7.80
GUANTES de gamuza, valor de $ 23.80 a. . . . . $ 15.90
GUANTES Cabritilla, valor de $ 24.80 a. . . . . $ 15.90
VELOS hechos para la cara, de $ 4.80 a. . . . . $ 2.70
VELOS hechos para la cara, de $ 5.90 a. . . . . $ 3.60
VELOS hechos para la cara, de $ 8.50 a. . . . . $ 4.50
VELOS por metro, para la cara, desde. . . . . $ 1.90

SECCION PERFUMERIA Y BONETERIA

POLVOS de Arroz, perfumes surtidos, la caja a. . . . . $ 1.50
JABON Michaud, insuperable, a. . . . . $ 1.90
LOCIONES finas de Yardley, a $ 4.90
ESENCIAS de Rogert & Gallet, a. . . . . $ 7.90
AGUA de Colonia importada, a $ 4.20

CALCETINES de algodón para niños, desde. . . . . $ 1.50
CALCETINES finos de fantasía, para niños, desde. . . . . $ 2.90
CALCETINES reforzados para hombres, desde. . . . . $ 1.60
MEDIAS de algodón para señoras, desde. . . . . $ 1.80
MEDIAS de seda para señoras, desde. . . . . $ 8.90

SALDOS DE ARTICULOS PARA REGALOS PARA NIÑOS

LIQUIDAMOS
- A -
MITAD DE PRECIOS

QUITASOLES
- DE -
GRAN NOVEDAD
Los de $ 30.00
A $ 16.50
Los de $ 60.00
A $ 29.00
Los de $ 50.00
A $ 24.50

BOMBONES CHOCOLATES Y FRUTAS CONFITADAS

CORSES Y FAJAS
Continúa la baratura.

NOTA:
Nuestros Almacenes permanecerán abiertos el Sábado hasta las 7 P. M. y estarán cerrados: Lunes, Martes y Miércoles.

Automóviles
Winton y Cadillac, turismo 7 asientos.
En venta de 2 a 3.
AGUSTINAS 1559

Barraca y Maestranza
"ITALIA"
CAMILO PIZARRO P.
NATANIEL 469
Teléfono 271, Parque, Casilla 800
Acaba de recibir y ofrece a precios convenientes: Vigas doble té y canal, fierro en barras redondo, té y ángulo, planchas de acero N.o 26 y de espesores 1|8", 1|4", 3|8", etc. Atiende toda consulta de trabajos metálicos, enviando presupuesto a quienes lo soliciten. 30-S.

¡Media azumbre de sangre pura!
...va a procurarme esta botella de QUINIUM LABARRAQUE!
El uso del Quinium Labarraque a la dosis de una copita de licor después de cada comida basta, en efecto, para restablecer en poco tiempo las fuerzas de los enfermos más agotados y para curar seguramente y sin sacudidas las enfermedades de languidez y de anemia más antiguas y rebeldes. Las fiebres más tenaces desaparecen rápidamente ante este medicamento heroico. El Quinium Labarraque es todavía soberano para impedir para siempre el retorno de la enfermedad.
Por consiguiente, aquellas personas débiles o debilitadas por la enfermedad, el trabajo o los excesos; los adultos fatigados por un crecimiento demasiado rápido; las jóvenes que experimentan dificultad en formarse o desarrollarse; las señoras que sufren las consecuencias del parto; los ancianos debilitados por la edad; los anémicos, deben tomar vino de Quinium Labarraque, el cual está particularmente recomendado a los convalecientes.
El Quinium Labarraque se vende en botellas y en medias botellas en todas las farmacias. Depósito: Casa FRERE, 19, rue Jacob, París.
P. S.— El Vino Quinium Labarraque es de un sabor francamente amargo, lo cual se explica porque la quina es ya de suyo muy amarga; así que el amargor del vino de Quinium es la mejor garantía de su riqueza en quina, y, por lo tanto, de su eficacia.

VIS a VIS
De ocasión, perfecto estado, vendo.
MADRID 1207

la cifra inicial para el cobro de esta contribución.

El señor CLARO SOLAR (Presidente). — La del señor Ministro que la aumenta en un ½ o|o para el N.o 1 y en 1 o|o para el N.o 2 y demás.

El señor TORREALBA.— No es a eso a lo que he querido referirme, sino a la cantidad inicial como base para el impuesto. La indicación que me permito formular es en el sentido de que se reemplace el número 5 por 10, diciendo, en consecuencia, de 10 a 100 mil pesos, que me parece más equitativo.

El señor CLARO SOLAR (Presidente). — Es decir, según la indicación de Su Señoría se eliminarían de contribución las asignaciones menores de diez mil pesos.

El señor TORREALBA.— Exacto, señor Presidente.

El señor LYON.— Deseo únicamente hacer notar, señor Presidente, que el ex-Ministro de Hacienda, el señor Claro Lastarria, manifestó en el Senado en ocasión anterior, al discutirse este mismo proyecto, que él creía que el sistema de contribución progresivo que se nos propone iba a dar en la práctica un resultado inferior en rentabilidad al que daría la contribución proporcional. Quería hacer notar esta circunstancia a mis Honorables colegas, porque, no teniendo ni siquiera esa ventaja el sistema progresivo, tal vez habría conveniencia en que nos concretáramos a considerar la contribución proporcional.

El señor CLARO SOLAR (Presidente). — El señor Ministro de Hacienda ha formulado una indicación condicional para el caso que la Cámara acepte la progresividad del impuesto, y, al efecto, Su Señoría ha propuesto elevar en medio y en uno por ciento los tramos primeros y siguientes respectivamente.

El señor EDWARDS MATTE (Ministro de Hacienda).— Reconozco la efectividad, señor Presidente, del punto a que se ha referido el Honorable Senador por Aconcagua, por cuanto las modificaciones introducidas por la Comisión informante en el proyecto aprobado por la Cámara de Diputados, en lo que se refiere a la rentabilidad de la contribución, son más favorables para el Estado, pero esto depende del criterio que los señores Senadores se formen acerca de la cuestión misma, o sea, si es o no conveniente el establecimiento del impuesto progresivo.

Me excusarán los Honorables Senadores que no me extienda en mayores consideraciones respecto de este punto que, por lo demás, conocen perfectamente Sus Señorías.

El señor HUNEEUS.— Entiendo, señor Presidente, que en la discusión del artículo en debate está con la palabra el Honorable Senador por Cautín, que no se encuentra presente.

El señor CLARO SOLAR (Presidente). — Ya había advertido esa circunstancia, Honorable Senador.

El señor HUNEEUS.— Por lo tanto, quizá habría conveniencia en entrar a considerar los artículos siguientes y dejar pendiente el que actualmente discutimos.

El señor CLARO SOLAR (Presidente).— Puede ser que algun otro de los Senadores presentes desee usar de la palabra.

El señor OPAZO.—Yo estoy conforme con la opinión del honorable Senador por Ñuble en orden a la necesidad de apresurar el despacho de este proyecto de ley por la situación precaria de la Hacienda Pública.

Pero este proyecto contiene una disposición que el Senado no puede dejar pasar en silencio; me refiero al carácter progresivo que se da al impuesto de herencia.

La Constitución del Estado es clara, clarísima en el sentido de prohibir, con términos literales, los impuestos progresivos: dispone la igual repartición de los impuestos a proporción de los haberes. Decir que con este precepto puede imponerse un tributo progresivo, me parece que es pasar por sobre el texto clarísimo y literal citado.

Tampoco está de más recordar lo que significa el impuesto progresivo, para ver si el legislador puede tomarlo como base tributaria legítima.

Seligman, uno de los autores que mejor y más por extenso estudia la progresión, comienza por decir que la discordia entre los impuestos proporcionales y progresivos no se ha decidido hasta hoy ni en la teoría ni en la práctica. Pasa revista a las ideas que de ordinario se hacen valer para justificar la progresión y junto a los que aplauden sin reservas, hay infinitos más que los condenan.

Para Stuart Mill el impuesto progresivo es el robo graduado.

Otros, como Thiers, le llaman una arbitrariedad irritante; y economista tan avanzado como Prudhome, lo tiene por una verdadera hipocrecía, un homicidio, una confiscación a la herencia, une la arbitrariedad, sin freno ni límites.

Economista tan serio como Tirgot, adversario del impuesto progresivo, escribió al margen de un proyecto que lo establecía, esta frase humorística: conviene ejecutar al autor; pero en manera alguna el proyecto.

El peligro más grande del impuesto progresivo está en que corresponde a una idea simplista, rectilínea, a una idea que entienden aún los más ignorantes: los ricos deben pagar más que los pobres. Esta idea en sí es peligrosa. Inculcada a las masas, que son el mayor número, en contra de los ricos, que son los menos, es un acicate de revolución.

Si se pasa la vista por los períodos en que ha surgido el impuesto progresivo, puede recordarse a la Florencia del Siglo XVI, en tiempos de la "décima scalata", como se decía: no hubo entonces arbitrariedad que no se cometiera a la sombra de ese impuesto. En la Francia de la revolución, no de la revolución de 1789, ni de lo que siguió al Terror, sino durante el Terror mismo, imperó el impuesto progresivo, no sobre las rentas o herencias, sino sobre la fortuna misma, sobre los bienes. No necesito recordar al Honorable Senado los abusos que se cometieron: los conocen todos mis honorables colegas tan bien como yo.

He oído recordar en esta Cámara la opinión de Adám Smith como favorable al impuesto progresivo. Esto es un error: Adam Smith no sostiene la necesidad de este impuesto, ni siquiera lo aconseja. Habla de él como de una medida posible, en algunos casos razonable.

En el libro quinto, capítulo 2.o, de su famosa obra, en el que estudia los impuestos, dice lo que voy a leer, textualmente, porque allí se define lo que es la igualdad tributaria, concepto que conviene dejar establecido:

"Los súbditos de un Estado deben contribuir al sostenimiento del Gobierno con lo más que cada uno pueda, en proporción a sus facultades, es decir, en proporción a la renta de que cada uno goza bajo la protección del Estado. Los gastos de Gobierno respecto de los habitantes de un país, son semejantes a los de un predio común que sobrellevan los condueños a prorrata de su respectiva participación. Según se cumpla o no esta máxima, se verá si hay igualdad o desigualdad en la repartición del impuesto".

No puede darse, pues, una regla más clara que esta de Adams Smith: según sean proporcionales o no, se sabrá si los impuestos son iguales. De manera, pues, que si los impuestos no son proporcionales, serán desiguales.

Continúa Adams Smith con las otras reglas de los impuestos y define la 2.a, la 3.a y la 4.a Después de haber establecido las cuatro reglas fundamentales de los tributos, entra en consideraciones sobre algunos impuestos especiales. Hablando del impuesto sobre el precio de los arrendamientos, dice como sigue:

"Los pobres gastan casi todas sus rentas en procurarse lo necesario para sus necesidades más premiosas; los ricos las gastan en el lujo y la vanidad. Sus grandes y magníficas habitaciones realzan y embellecen sus otras riquezas. Así, un impuesto sobre el precio de arrendamiento, debería caer en general sobre los ricos, con más rigor que sobre los pobres, sin que tal vez no hubiera nada de censurable en semejante especie de desigualdad".

Usa, como se ve, una palabra de duda: "tal vez" Nadie podría censurarla, añade, en seguida.

No hay absurdo en que los ricos contribuyan a los gastos del Estado no solamente en proporción de sus rentas, sino aún con algo más de esta proporción."

Ve, pues, el Honorable Senado, que un autor que considera la cuestión en los términos recordados, no aconseja el impuesto progresivo sobre el proporcional, porque la regla que señala como definitiva, como única de igualdad, es la proporción y no la progresión. Más, considerado un impuesto especial de arrendamiento, como lo hace, nada de extraño tiene que recordando los millonarios, piense en sus palacios y parques. De aquí la idea de que tal vez los ricos, a quienes sobra el dinero, pudieran pagar algo más que aquellos que apenas tienen lo necesario para vivir en un miserable tugurio. Pero de ahí a considerar que Adams Smith tiene como norma la progresión, hay una gran distancia.

Y evidentemente, ¿quién puede poner en duda que el impuesto progresivo no equivale a la desigualdad?

La progresión es, si bien se mira, una proporcionalidad especial, es un sistema de proporciones. Por ejemplo, este proyecto de la Cámara de Diputados, es octo-proporcional: tiene ocho series de proporciones para cada uno de los tramos o grados en que está dividido el impuesto. Y en esas condiciones es imposible, es absurdo pensar que semejante impuestos sean iguales para todos. Son contribuciones absolutamente desiguales.

Se ha dicho que el impuesto progresivo sobre las herencias existe ya, sancionado por la ley. Yo lo dudo mucho. La razón que tengo para opinar así es la diferencia que va de los parentescos a los haberes. La Constitución no habla de contribución proporcional a los parentescos, sino de impuestos proporcionales a los haberes. Los diferentes parentescos a que se refiere la ley existente y el proyecto en debate son, cada uno de ellos, como bases de una contribución distinta.

La contribución de herencias, como casi todas las contribuciones conocidas, que generalmente se exhiben como una novedad o innovación modernísima, es, en realidad, muy antigua.

En efecto, fué establecida en tiempo de los romanos, por Augusto; más tarde fué aminorando su monto, y en tiempo de Trajano, se hizo una reforma que se acercó mucho al concepto que se ha mantenido hasta hoy sobre el particular.

Con este motivo, el autor famoso del Panegírico, celebró la reforma introducida, explicando la razón de por qué la contribución sobre las herencias y donaciones debía ser mayor respecto de unos grados de parentezco que respecto de otros. Dejó establecido que la contribución que pesa sobre los hijos, por ejemplo, no debe ni puede ser igual que la que deben pagar los extraños, por cuanto, entre el padre y los hijos, existe una especie de comunidad, que se resuelve para los hijos en una continuidad de posesión. Esos herederos reciben los bienes del donante "no como ajenos y esperados, sino como propios legados y siempre poseídos".

Por otra parte, es natural la diferencia que va de los hijos a los padres. Los romanos la hacían notar cuando llamaban "luctuosa hereditas" a la de los ascendientes, esto es: herencia fúnebre, de grandísima pena.

Pero, cualquiera que sea la apreciación que quiera darse a esta manera de considerar la cuestión de los parentescos, cabe observar que el proyecto en discusión se apartó de la ley al establecer un impuesto progresivo para cada uno de los grados o tramos en que se dividen las herencias. Dicho impuesto es octoproporcional.

Si hay o no razón para desechar la idea de los impuestos progresivos, basta examinar el proyecto aprobado por la Cámara de Diputados. Si el Gobierno lo dejara pasar tal como está, yo creo—y digo creo, porque no parto de datos estadísticos, que no se han acompañado entre los antecedentes del proyecto—creo fundadamente que las rentas fiscales disminuirían tal vez en mucho más de la mitad.

Aquí tiene el Senado como la idea funesta de la progresividad ha maleado la voluntad de los que concurrieron a la aprobación del proyecto, sin saberlo ellos, porque ninguno, estoy seguro, habrá tenido el deseo de favorecerse a sí mismo; pero está en la naturaleza humana que hayan procedido como lo hicieron, haciendo pesar las contribuciones sobre los menos, que son los ricos, y libertándose los legisladores, que son los más y por esto, los que dictan las leyes.

Los obreros de Florencia, los desastres de El Terror nacieron así. Es fácil, cuando mandan los más dar curso a esta idea sencilla: los ricos deben pagar. Desde ese instante, ¿quién puede decir: hasta aquí, no más?

Este olvido en que se incurre de los sanos principios de la economía política, es lo que prepara las resoluciones; son los mismos legisladores los que van abriendo la senda, el camino de los trastornos por el cual los pueblos llegan a su ruina.

Porque, digo yo, ¿cuál es la razón, cual el límite o contrapeso que puede ponerse a un legislador para que diga que la contribución ha de ser cinco y no diez, diez y no veinte?

Nuestros honorables colegas de la Comisión nos dicen en el número quinto de los grados de la escala establecida en el artículo 2.o, que la contribución llegará hasta el 20 1|2 por ciento. ¿Y por qué se detienen allí? El informe no lo dice. Puedo avanzar al Honorable Senado que si hubieran querido decirlo, tampoco lo habrían podido hacer, porque ningún tratadista que se ha ocupado de esta clase de impuestos ha podido indicar nunca en qué se basa la contribución progresiva.

Durante la época del Terror, había un parlamentario que se oponía tenazmente a este impuesto. Me refiero a Follivet. Comparaba los impuestos progresivos "con los buitres que se devoran a sí mismos".

Tenía razón.

El proyecto aprobado por la Cámara de Diputados establece la siguiente escala: de 5 mil a 100 mil pesos, tal impuesto; de 100 mil a 200 mil, tal otro; de 200 mil a 300 mil, tal otro; de 400 mil a 500 mil, tal otro. En seguida salta de 500 mil pesos a 2 millones de pesos.

¿Por qué la escala va de 500 mil a 2 millones, y no de 500 mil a 600 mil pesos? Lo justo sería que los aumentos fueran de 100 en 100 mil pesos, ya que se empezó tomando tal diferencia; pero no, se da un salto inmenso hasta los 2 millones de pesos. De modo que cuando una persona tiene de 100 mil a 500 mil pesos, lo justo y lo lógico es que el impuesto vaya aumentando según una determinada escala de 100 en 100 mil pesos, y cuando tiene 600 mil, 800 mil, 1 millón, 1 millón 500 mil pesos o aún 2 millones de pesos, entonces no se contempla para nada esa escala de 100 en 100 mil pesos.

De dos millones salta en seguida el proyecto a 5 millones y allí se detiene. ¿Y por qué? Si hay justicia que el impuesto progrese en la escala que se indica al principio, ¿por qué se detiene en la suma antedicha? La sana razón y la lógica nos dicen que si este impuesto tuviera una base justa, la progresión sería otra. Cabe aquí lo que decía Jolivet durante el Terror: es un impuesto que se devora a sí mismo. Si hasta 5 millones se paga el 20 o|o, para 10 millones debe haber un impuesto de 40 o|o, para 15 millones uno de 60 o|o, para 20 millones uno de 80 o|o, y para 25 millones, uno de 100 o|o. No hay manera de decir que hay justicia y lógica en el impuesto progresivo, porque cualquiera de las progresiones de este proyecto, o de la ley francesa, o italiana, o inglesa, o de cualquier parte del mundo, son arbitrarias, profundamente arbitrarias, no tienen base ni en la justicia, ni en el derecho, ni en la equidad, ni en nada, todo no es más que arbitrariedad. No hay en esto otra razón que la que indicaba Courcelle Seneuil al referirse a estos impuestos: "**No son buenos ni malos**".

Los impuestos progresivos no son buenos ni malos; buenos, si se hace buen uso de ellos; y malos, si se hace mal uso. Son como todas las cosas de la tierra, que son malas o buenas según el uso que de ellas se hace; somos nosotros los que las hacemos buenas o malas y la ley tiene por objeto impedir que convirtamos estas cosas que no son buenas ni malas, en medios para hacer el mal.

Otro argumento que he oído hacer y que también lo ha hecho el Honorable Senador por Tarapacá, es que cuando las leyes—de las cuales hay más de un ejemplo en Chile—hacen alguna liberación de impuesto, establecen un impuesto progresivo, como el de la ley de contribución de haberes cuando dice que este impuesto se cobrará sólo a propiedades que valgan de cinco mil pesos arriba.

Este argumento sería igual a este otro que yo también podría hacer. Los impuestos progresivos establecidos en el proyecto aprobado por la Cámara de Diputados no son progresivos: son proporcionales.

A primera vista se comprende que yo digo un absurdo, que yo siento una paradoja; pero si se examina lógicamente en qué consiste el argumento del Honorable Senador por Tarapacá y en qué consiste la afirmación que yo hago al decir que el artículo 2.o del proyecto de la Cámara establece el impuesto proporcional, se verá que el caso es el mismo. Desde cinco millones adelante, ya no hay escala de progresión. Entonces, desde cinco millones adelante el impuesto es proporcional. ¡Qué son cinco millones en la inmensidad de los números o siquiera comparados con la fortuna de cualquier gran millonario!

¡Bien poca cosa!

Por consiguiente, yo tengo razón, lógicamente hablando, para decir que este impuesto, establecido como progresivo, es un impuesto proporcional. De la misma suerte, cuando el Honorable Senador por Tarapacá afirma que existe entre nosotros el impuesto progresivo, hace el mismo razonamiento en sentido inverso.

Lo que hace una ley semejante no es establecer una progresión; lo que hace es respetar la proporcionalidad; reconocer que hay ciudadanos que son incapaces para pagar contribuciones: digo mal, que no tienen medios de hacerlo. Es suponer que hay ciudadanos que aún teniendo cierta suma de bienes para vivir, apenas les alcanza para lo necesario físico. La ley los equipara con los que, materialmente, no pueden pagar la contribución.

Esas disposiciones son, entonces, una presunción legal de que no pueden pagar la contribución y tienen por objeto respetar la proporcionalidad.

Confundir los impuestos proporcionales con los progresivos es una cosa, a mi entender, imposible, que jamás ha sucedido, como no sea en Chile.

Cuando se discutía en Francia la Constitución del 93, llegó el caso de considerar un artículo que decía: "cada ciudadano contribuirá en proporción a sus facultades territoriales e industriales", que más o menos, equivale a decir en proporción a los haberes. En contra de tal artículo se levantó Danton, diciendo que era necesario borrar esas palabras en proporción, porque era preciso mantener el derecho del legislador para hacer pesar sobre los ricos, impuestos extraordinarios en caso de necesidades del Estado. En contra del mismo artículo se levantaron todos los partidarios del impuesto progresivo. ¿Cómo así si hablando de proporcionalidad del impuesto, puede entenderse la igualdad moral, como he oído llamar la que nace del impuesto progresivo? Aquellos hombres que creían tan justo, de tanta razón cobrar impuestos reales progresivos sobre la fort los ciudadanos, no habrían vacilado, una al hablar de impuestos proporcionales val to como decir impuestos progresivos.

En análoga forma protestó Robespie ciendo: "En materia de contribuciones no hay principio más arraigado en la natu de las cosas y en la justicia eterna que obliga a los ciudadanos a contribuir a gastos, es decir, según las ventajas que de la sociedad. Yo propongo consagrar udable principio en un artículo que "Los ciudadanos cuyas rentas no exceda que es necesario para su subsistencia, dispensados de contribuir a los gastos los otros lo soportarán progresivamente, el monto de sus fortunas."

Ninguno de estos estadistas del Terr en la cuenta de que los impuestos propo les eran en realidad impuestos progresivo guno de ellos creyó que la igualdad m que hablamos aquí estaba en la prop puesto que proporción y progresión misma cosa. Proporción es, como lo sa señores Senadores, una relación de igual temática, pero no de igualdad numérica mo progresión es un sistema de proporci progresión es la designación misma.

De consiguiente, cuando la Constitu Estado dice que la repartición de los im debe ser igual y que debe ser proporcion haberes, excluye en absoluto la interpreta igualdad moral, la idea de progresión en puestos.

Y ¿qué es esta igualdad moral de legisladores chilenos? Ello está explica un autor famoso, por Montesquieu, al ha impuesto progresivo; porque la verdad estas novedades modernas suelen ser muy guas; en los tiempos de Solón era ya el impuesto progresivo. Hablando de los tos progresivos de la Grecia, dice Montes "La tasa era justa, no obstante no ser cional; porque si no se ajustaba a la cionalidad de los bienes, requería la pro nalidad de las necesidades."

Estas palabras de Montesquieu son en la ciencia financiera; son el origen distinción entre la igualdad moral y más crática, sin la primera y más clara exp la única por decirlo así.

El impuesto progresivo, proporcional necesidades, es, a mi juicio, la suprema igualdad. Si se piensa bien, no cabe mayor que el de considerarlos como una segura de legislación. Todos mis Honorable legas pueden dar testimonios de que, con diez mil pesos o más de renta, viven más negra miseria; y, por el contrario, milias con mil pesos o poco más, nadan abundancia y la alegría. Todo es punto cesidades más o menos.

De este modo, y por arte de mil refin emejantes, se concluye por la famosa igu moral es una desigualdad inexplicable, las necesidades son por lo común ficticias de que las verdaderas son muy escasas, pue un poco de agua, pan, leche, queso y miel tan para el sostenimiento físico de un hom Todo lo que sale de estos límites, correspo las necesidades que cada individuo o famil crea según el concepto que tengan de la vi

Creer que sea base de igualdad entre los bres las diferencias que ellos mismos cree tre sí, es como soñar despierto.

Nuestros constituyentes vivieron a años de distancia de la revolución francesa. so por esto, porque sabían de ser legisla por que conocían las opiniones de Montesq Danton y Robespierre, acerca de que eran lo cos los que debían pagar para satisfacer las cesidades del Estado, tal vez por esto repi hasta tres veces que los impuestos progresivo bían quedar excluídos en la República de C no les bastó decir que los impuestos serían les, sino que añadieron que serían proporc les y proporcionales a los haberes, no a las cesidades. Decir que nuestra Constitución toriza los impuestos progresivos creo yo qu como negarse deliberamente al tenor litera preso de que se valieron nuestros constituye

Tal vez he sido demasiado absoluto al cir que los impuestos progresivos no tienen guna base; sí, la tienen y muy grande. La ti en el sentido que dice el profesor Wagner: los que están conformes con la organización nómica actual de la sociedad y quieren la piedad individual, deben sostener el impu proporcional; todos los que quieran acabar el actual sistema económico, destruyendo cambiando el régimen de la propiedad in dual, deben hacerse partidarios de los impue progresivos. Evidentemente. Llos que quieren didas revolucionarias para socavar el sistema la sociedad actual y establecer el sistema munista o colectivo que, sin duda que tienen instrumento de primer orden en el impuesto p gresivo, una base como mejor no podría otra, y no hay autor comunista que no deje recomendar esta clase de impuestos para lle a la edad de oro que nos prometen con la plantación de sus teorías. Pero, tal impu significa para la sociedad actual su negación ruina, el desaparecimiento absoluto del rég vigente de propiedad.

Se habla generalmente del socialismo, y honorables colegas habrán oído y visto por ex riencia propia de que hay infinita clase de que se creen socialistas. Sin embargo, el so lismo tiene una base fundamental de la cual se puede prescindir: es la negación del der de propiedad individual. Toda doctrina soci ta que no ataque este derecho, no es doctrin tal naturaleza; será una derivación de ella, pero piamente no es una doctrina socialista.

El señor CLARO SOLAR (Presidente). Como ha llegado la hora, continuará Su Se con la palabra en la próxima sesión, cuya la constituye este mismo proyecto.

Se levanta la sesión.

Se levantó la sesión.

COMPAÑIA DE CONSUMIDORES DE GAS DE SANTIAGO

Por acuerdo del Consejo Directivo, la Compañía hará en adelante **A LOS ACCIONISTAS**, los siguientes descuentos, sobre el gas que consuman tanto en alumbrado, como en la industria:

A los que gozaban de un 30% se les hará un 35%.

A los que gozaban de un 40% se les hará un 45%.

Según los Estatutos, se necesita Una Acción, por cada 22 metros cúbicos de consumo mensual.

Santiago, Setiembre 15 de 1922.

PEDRO ERRAZURIZ TAGLE,
Gerente.

COMPOSTURAS
DE
RELOJES Y JOYAS

TALLER DE JOYERIA
ALLIS
COMPAÑIA 1023
SANTIAGO

Música para las Fiestas Patrias

EN NINGUNA CASA QUE HAYA PIANO DEBEN DE FALTAR EN ESTOS DIAS LAS SIGUIENTES PIEZAS:

Canción Nacional, $ 0.80; Entrada a Lima, marcha, 1; Adiós al 7.o de Línea, marcha, 1; Arturo Prat, marcha, 1; mi Patria, marcha, 1, (orquesta 2.50); Mi vida, cueca, Viva Chile y Argentina, cueca de Freire, 1; ¿Y por qué me querís?, tonada de Freire, 1; Entre gallos y media tonada, 0.60; El delantal de la china, tonada de Freire, 1; como yora un niño, tonada de Freire, 1; Los consejos de 1; Lágrimas se te han de quer (muy bonita tonada), por tes, 1; La Negra, cueca, por Retes, 1; Malaya mi triste rada por Retes, 1; No me digas adiós (canción chilena), Puelma, 0.60; Sol de Setiembre, marcha patriótica, 1.40; porte de todas las piezas, $ 15.40; comprando toda la lista,

Estas piezas las encuentra Ud. en la

CASA AMARILLA

SAN DIEGO 128

(Una cuadra de la Alameda pasado de Alonso Ovalle)

(Nuestra Casa no tiene sucursales). Pase a oír el Shimmy original ONDINA, compuesto sobre cantos indios, vale $ 1.

NO OLVIDARSE, SAN DIEGO 128. (Fíjese que el letrero CASA AMARILLA)

Para las Fiestas Patrias

Medias de seda, $ 7.90, 10.90, 12.90, 18.90, 25.00, $ 55.

Calcetines de seda, $ 5.90, 8.90, 10, 15, 16.

Corbatas de seda, un inmenso surtido desde $ 1.90 a $ 25.

Pañuelos para señoritas y caballeros, desde $ 8.50 docena.

Sombreros de paja y fieltro, a precios irrisorios, por dejar la sección.

LA REINA DE LAS MEDIAS

AHUMADA 360

CON MOTIVO DE LAS FIESTAS PATRIAS

LA CASA PERMANECERA CERRADA LOS DIAS 18, 19 Y 20 EN LA TARDE

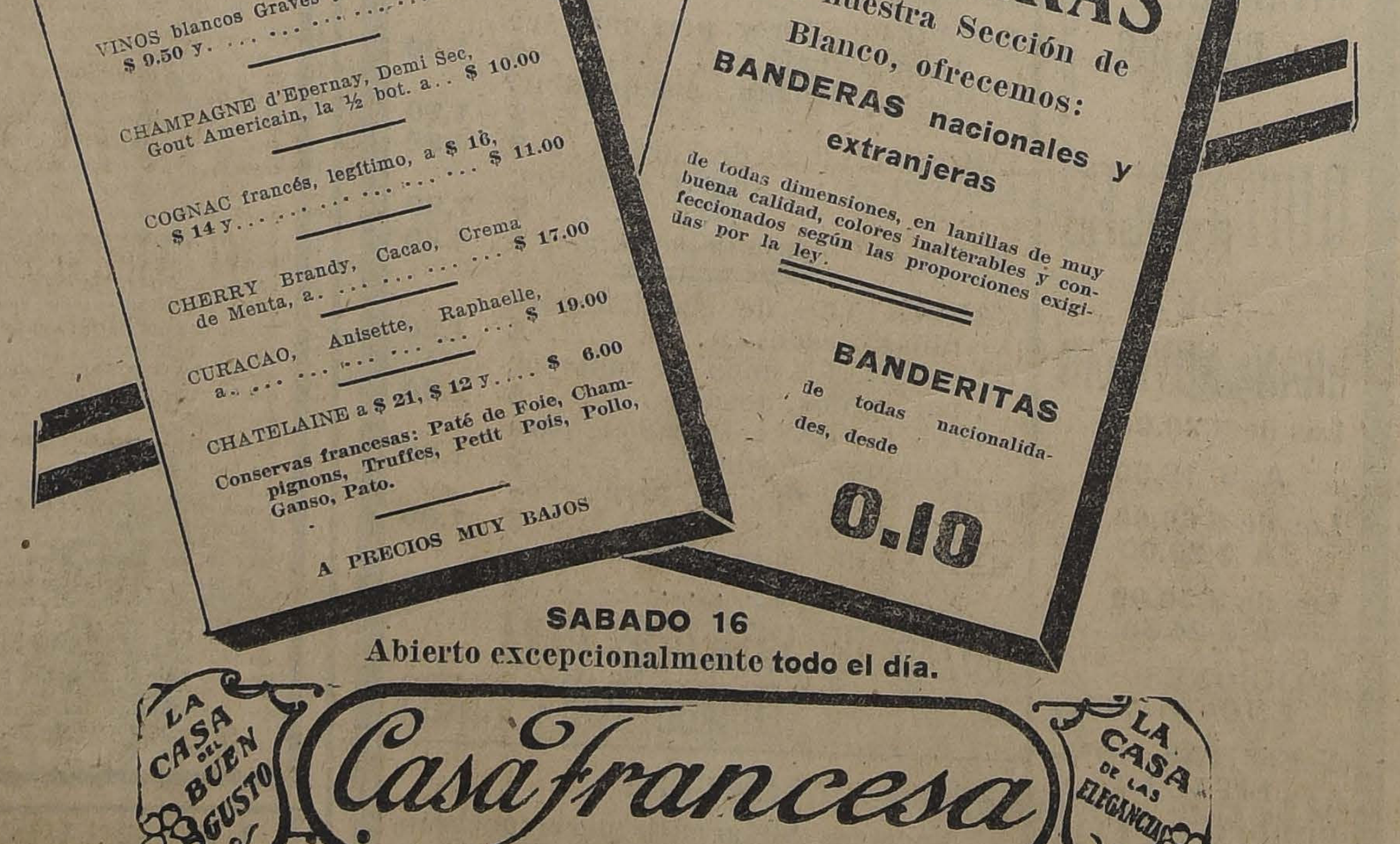

VINOS franceses tintos Medoc, St. Estephe, St. Emilion, desde.. $ 9.00

VINOS blancos Graves y Barsac, a $ 9.50 y. ... ... $ 9.00

CHAMPAGNE d'Epernay, Demi Sec, Gout Americain, la ½ bot. a.. $ 10.00

COGNAC francés, legítimo, a $ 16, $ 14 y... ... ... $ 11.00

CHERRY Brandy, Cacao, Crema de Menta, a. ... ... $ 17.00

CURACAO, Anisette, Raphaelle, a.. ... ... $ 19.00

CHATELAINE a $ 21, $ 12 y.... $ 6.00

Conservas francesas: Paté de Foie, Champignons, Truffes, Petit Pois, Pollo, Ganso, Pato.

A PRECIOS MUY BAJOS

BANDERAS

En nuestra Sección de Blanco, ofrecemos:

BANDERAS nacionales y extranjeras

de todas dimensiones, en lanillas de muy buena calidad, colores inalterables y confeccionados según las proporciones exigidas por la ley.

BANDERITAS

de todas nacionalidades, desde

0.10

SABADO 16

Abierto excepcionalmente todo el día.

LA CASA DEL BUEN GUSTO

Casa Francesa

LA CASA DE LAS ELEGANCIAS

Los Primeros Juegos Olímpicos Latino Americanos

Ante una resolución de someterse las dificultades suscitadas a un Tribunal de Honor, Chile acuerda continuar compitiendo en las pruebas. — Se define el resultado de los 200 mts., otorgando el 1.o y 2.o puestos a los atletas chilenos García y Miquel, respectivamente. — El Pentatlon se verifica ayer sin intervención de los chilenos. — Mañana Sábado se correrá la Marathon, con lo que se pondrá término al torneo de atletismo

(Interesantes informaciones de nuestro Enviado Especial, por Cable)

UN TRIBUNAL DE HONOR SOLUCIONARA LAS DIFICULTADES PRODUCIDAS

RIO DE JANEIRO 14.—Anoche se reunieron los miembros del jurado de atletismo, señores Carlini, Rodríguez, Silva Campo y Acevedo, en sesión secreta para tratar sobre las diversas dificultades suscitadas en el día, relacionadas con el desarrollo de los 200 metros planos y la posta de 1,600 metros (4 por 400).

Según el delegado chileno, señor Silva Campo, se llegó oficialmente a las siguientes resoluciones:

1.o Mantener el resultado de los 200 metros, asignando el primer puesto a García, chileno, segundo Miquel, chileno; tercero Alba, argentino, y cuarto Bastos, uruguayo, y

2.o Mantener el resultado de la posta de 1,600 metros (4 por 400).

Según el señor Carlini, representante argentino, sólo se avanzaron algunas soluciones, pero sin llegarse a ningún acuerdo definitivo.

Esta mañana, antes de iniciarse la prueba del pentatlón, el señor Silva Campo exigió un pronunciamiento sobre la prueba de 200 metros.

Los argentinos y chilenos se demostraron en desacuerdo, pues estos últimos consideraron que los acuerdos de la noche anterior habían sido definitivos.

Los argentinos opinaron que ayer sólo fueron proposiciones las que se formularon sin llegarse a nada preciso.

En este estado las cosas, los delegados de la Asociación de Deportes Atléticos de Chile acordaron retirar los atletas del concurso olímpico, sin consultar previamente al jefe de la Embajada deportiva chilena, señor Jorge Matte Gormaz.

El señor Clark, presente en las incidencias, a nombre de la Federación de Box de Chile, por solidaridad, declaró él también el retiro de los boxeadores.

Impuesto el señor Matte de estas dificultades, no aceptó este grave temperamento y pidió una reunión de los jefes de las delegaciones de los cuatro países.

Mientras tanto se iniciaba la prueba del pentatlon sin intervención de los representantes chilenos que eran los atletas Kausel, Orrego y Torres.

Se dió término a esta competencia en el siguiente orden:

1.o Bianchi, brasilero; segundo Thompson, argentino; tercero Newbery, argentino y cuarto Gutiérrez, uruguayo.

Según acuerdo anterior, al vencedor de esta prueba le correspondían 10 puntos; 6 al segundo, 4 al tercero y 2 al cuarto.

A las 6 de la tarde se reunieron los presidentes de las delegaciones del Brasil, Uruguay, Argentina y Chile. Concurrieron igualmente los señores Gustavo Silva Campo, Alfredo Betteley y Carlini, este último argentino.

El presidente de la Confederación Brasileña de Deportes propuso someter las dificultades al arbitraje del Barón Ballet-Latour y del señor Brown, delegado olímpico norteamericano.

Argentina aceptó el arbitraje sólo para el caso de los 200 metros planos, mientras Chile opinó por el arbitraje amplio, especialmente para los siguientes puntos: 1.o: 200 metros, posta de 1,600 metros (4x400); 2.o: pentatlon, verificado sin la intervención de los chilenos a causa de las divergencias suscitadas; 3.o: 1,500 metros, prueba en que se comprobó oficialmente se corrieron sesenta metros menos, por cuyo motivo el récord batido por el argentino Suárez es nulo. También solicitó el arbitraje sobre los puntos colectivos de los 3,000 metros y del cross-country, ya que saltaba a la vista la falta de equidad con que se habría establecido la clasificación, prescindiendo de la labor individual de los concursantes.

Después de un extenso debate se aceptó el arbitraje amplio, en la forma pedida por Chile.

Reunidos los árbitros inmediatamente, alcanzaron a resolver lo relacionado con el pentatlon, declarando que dentro del reglamento internacional Chile no debió por ningún motivo dejar de participar en la prueba, pues ningún país tiene derecho para retirarse de los concursos olímpicos por su propia iniciativa, ni se contempla disposición alguna que lo faculte para ello.

En consecuencia, el orden del pentatlon indicado, es oficial.

Mañana seguirá la reunión del Tribunal de Honor para resolver los demás asuntos pendientes.

Por este motivo, la única prueba pendiente del programa olímpico, la Marathon, se correrá el Sábado.

EL DESARROLLO DEL PENTATLON

RIO DE JANEIRO, 14.—En la prueba del pentathon desarrollada esta mañana, en la cual Chile no participó por las circunstancias anteriormente anunciadas, intervinieron los siguientes competidores:

Argentinos: Newbery, Thompson.

Uruguayos: Gutiérrez.

Brasileños: Bianchi, Travaglia.

El resultado de las diferentes pruebas que componen el pentathlon, fué el siguiente:

SALTO LARGO

1.o Bianchi, brasileño, con 6.43 1|2 metros.

2.o Newbery, argentino, con 6.25 1|2 metros.

3.o Gutiérrez ,uruguayo, con 6.19 metros.

LANZAMIENTO DEL DARDO

1.o Thompson, argentino, con 42.05 metros.

2.o Newbery, argentino, con 41.55 metros.

3.o Bianchi, brasileño, con 40.75 1|2 metros.

200 METROS

1.o Bianchi, brasileño.
2.o Newbery, argentino.
3.o Thompson, argentino.
Tiempo: 23 2|5".

DISCO

1.o Bianchi, brasileño, con 32.43 1|2 metros.

2.o Gutiérrez, uruguayo, con 31.43 1|2 metros.

3.o Travaglia, brasileño, con 28.30 1|2 metros.

1,500 METROS

1.o Thompson, argentino.
2.o Bianchi, brasileño.
3.o Newbery, argentino.
Tiempo: 4' 55 2|5".

El pentathlon fué terminado con los siguientes puntos: Bianchi, 8; Newbery, 13; Thompson, 13; y Gutiérrez, 19.

Se definió el empate del segundo puesto entre los dos argentinos con una carrera de 200 metros, en la que venció Thompson, dándose la clasificación definitiva de esta prueba en el siguiente orden:

1.o Bianchi, brasileño.
2.o Thompson, argentino.
3.o Newbery, argentino.
4.o Gutiérrez, uruguayo.

Según el cómputo establecido corresponden en esta prueba 10 puntos al Brasil, 10 a la Argentina y 2 al Uruguay.

LA POSICION ACTUAL DE LOS PAISES

RIO DE JANEIRO, 14.—En consideración a que todas las dificultades suscitadas en el curso de las dos últimas etapas del Campeonato de atletismo han sido sometidas a un tribunal de honor, es prematuro adelantar el estado actual del cómputo por países, ya que de resolverse favorablemente las justas reclamaciones entabladas por la delegación chilena, cambiaría éste considerablemente. Chile insistirá en que se computen tantos individuales en los 3,000 metros y en el cross-country.

Aún no se establece la tabla de puntos que se señalará para la Marathon.

EL CAMPEONATO DE NATACION

RIO DE JANEIRO, 14.— En la carrera de posta de 800 metros del concurso de natación se clasificó primero el Brasil y segundo la Argentina. Chile no intervino.

Tiempo: 11' 9 2|5"

En la carrera de 200 metros, pecho, se obtuvo el siguiente resultado:

1.o Isidro Ruiz, brasileño.
2.o Vásquez, argentino.
3.o Paiva, chileno.
4.o Mercado, argentino.

EL CONCURSO INDIVIDUAL DE TIRO DE CARABINA

RIO DE JANEIRO, 14.— En el campeonato individual de carabina participaron Brasil, Uruguay y Argentina. Su resultado fué el siguiente:

1.o Sebastián Wolf, brasileño, con 483 puntos.

2.o Afrano Costa, brasileño, con 481 puntos.

3.o Colmintar, argentino, con 472 puntos.

LA CONSTITUCION DE LA CONFERENCIA SURAMERICANA DE DEPORTES

RIO DE JANEIRO, 14.—Diariamente se reune el Comité Olímpico, teniendo ya muy avanzados los trabajos para la constitución de la Confederación Suramericana de Deportes.—EL ENVIADO ESPECIAL.

EL CAMPEONATO OLIMPICO LATINO-AMERICANO DE BOX

RESULTADO DE LAS PRUEBAS EFECTUADAS AYER

El chileno Torres es derrotado por el uruguayo Trunfo

RIO JANEIRO, 14.—Hoy se continuaron las pruebas de box por el Campeonato Olímpico Latino Americano, con el siguiente resultado:

En la categoría peso medio liviano, entre el chileno Guillermo Torres y el uruguayo Miguel Tronfo, correspondió la victoria por puntos al representante uruguayo Miguel Trunfo.

Desde el primer momento el chileno atacó con fuertes golpes a la cara y el cuerpo de su rival; el uruguayo demostró mayores conocimientos. Torres pegó con éxito en los clinchs y riñones, mientras el uruguayo castigaba con éxito con su izquierda. La primera vuelta fué empate.

2.o ROUND.—El chileno sigue la ofensiva, aplicando algunos ángulos derechos, seguidos de un uppercut izquierdo. Hay algunos clinchs donde Torres saca partido. Triunfo termina el round con un buen izquierdo al mentón del chileno. Vuelta favorable al chileno.

3.er ROUND. — Torres vuelve al ataque aplicando una serie de golpes izquierdos y derechos a su rival, mientras Triunfo muy calmado, demostrando mayores conocimientos; golpeó con formidables ángulos derechos la mandíbula del chileno. Round en empate.

4.o ROUND.—Ambos entran de lleno al combate, notándose mayor ofensiva de parte de Torres. En los clinchs saca ventajas el chileno. El uruguayo contrarresta con un fuerte uppercut izquierdo al mentón del chileno, el que demostró gran dureza, pues continuó valientemente la pelea. Round favorable al uruguayo.

5.o Y ULTIMO ROUND.—Ambos boxeadores con valentía se atacan. Desde los primeros golpes se anota mayores puntos Trunfo, siendo más impulsivo el chileno. El jurado proclamó la victoria por puntos del campeón uruguayo por su mayor ciencia. Torres, como siempre, acometedor y valiente.

En la categoría peso medio, entre los boxeadores Goess Netto, brasileño y Horacio Lavalle, argentino, venció el argentino después de un hermoso combate, adjudicándose Lavalle el campeonato latino-americano de la categoría peso medio.

El match entre el argentino González Pardo y el brasileño Freitas, fué declarado vencedor el argentino por inasistencia de Freitas.

El peso medio Melo Parisis, chileno, fué declarado vencedor por inasistencia del uruguayo Mañana.

Los matches anunciados para hoy han sido aplazados.

EUGENIN ES CONFIRMADO CAMPEON AFICIONADO LATINO AMERICANO DE TODOS LOS PESOS

RIO DE JANEIRO, 14.—El Comité Olímpico autorizó el match entre el aficionado chileno Eugenin y el Barón Vonsaucken, presidente instructor de la Federación de Box Brasileña. Si vencía Eugenin las entradas serían para la Beneficencia. Después de cinco interesantes rounds, el árbitro declaró vencedor por puntos a Eugenin. El campeón aficionado latino-americano de todos los pesos hizo una lucida presentación, siendo muy aplaudido.—(EL ENVIADO ESPECIAL).

EL CAMPEONATO DE FOOT-BALL

SE INICIARA EL DOMINGO PROXIMO CON EL ENCUENTRO CHILE - BRASIL

Estado en que se encuentran ambos equipos y los posibles competidores de la gran contienda

RIO DE JANEIRO, 14.—Hoy practicó el equipo brasileño de foot-ball en el campo de juegos del Club Botafogo. El team A venció al contrario por seis tantos contra uno. El equipo oficial demostró encontrarse bueno, principalmente su línea delantera que se combina con rapidez y remata las jugadas en condiciones de poder hacer peligrar cualquier defensa. Freinderich está como en sus mejores tiempos y lo mismo Mecco, que jugará de insider izquierdo. La línea media se encuentra espléndida, especialmente Amilcar que ocupa el eje. Es un jugador inteligente y que sobre todo remata en caso de apuro como el más despierto de los forwards. La defensa no es tan fuerte como el ataque; falla en los momentos apremiantes.

Probablemente el equipo brasileño, que deberá medirse el Domingo con Chile, en el primer Domingo con Chile, en el primer encuentro por el Campeonato de Foot-ball de los Juegos Olímpicos, será integrado por los siguientes jugadores:

Arquero: Marcos.
Zagueros: Palomone y Bartho.
Medio-zagueros: Fortez, Amilcar y Lai.
Delanteros: Javier, Necco, Freinderich, Marcondez y Rodríguez.

Están dudosos para intervenir el Domingo los señores Bartho y Rodríguez.

EL EQUIPO CHILENO DE FOOT-BALL

RIO DE JANEIRO, 14.—El equipo chileno se encuentra en buenas condiciones y logrará seguramente desarrollar un juego brillante que dará por tierra a aquella campaña señalada antes de partir de Valparaíso.

Sánchez no actuará por encontrarse todavía un poco enfermo. El equipo definitivo será el siguiente:

Arquero: Bernal.
Zagueros: Vergara y Poirier.
Medio-zagueros: Elgueta, Catalán y González.
Delanteros: Abello, Domínguez, Bravo, Encina y Varas.

En los encuentros de práctica Abello se ha lucido jugando en el puesto de Sánchez.

CHILE OBTIENE UNA BRILLANTE VICTORIA EN LOS CONCURSOS HIPICOS

El teniente señor Galvarino Zúñiga, después de una memorable competencia, domina al campeón argentino, señor Fernández Bazán, adjudicándose el primer puesto en la prueba sobre 6 obstáculos difíciles

Con este triunfo, nuestro país se coloca en el sitio de honor del cómputo latino americano de equitación

RIO JANEIRO, 14.— En el Estadio Flamenco se continuó desarrollando ayer el concurso hípico latino-americano, con la prueba de equitación con seis obstáculos difíciles, considerado como el más importante de la competencia internacional.

Como en la reunión anterior, caracterizadas personalidades diplomáticas, sociales y deportivas y un público numerosísimo concurrió a presenciar el torneo.

A pesar que el reglamento oficial establece que deben participar como máximum cinco jinetes por país, los brasileños presentaron a 15 concursantes, por estimar que los mismos reglamentos lo autorizaban para presentar cinco jinetes por cada Estado brasileño.

Los seis obstáculos repartidos en el recorrido, eran los siguientes: foso de cuatro metros; reja de un metro veinte de altura; triple barrera de un metro cincuenta; muralla con vara; brack y foso de cinco metros.

Argentina participó con un equipo de cinco jinetes.

Chile se hizo representar por el Capitán Luis Larenas, los tenientes Galvarino Zúñiga, Julio Silva, Guillermo Cood y Amaro Pérez.

Verificado el interesante concurso se produjo un cuádruple empate entre los argentinos De la Vega y Fernández Bazán, montando a "Maipo" y "Encanto", respectivamente y los chilenos Galvarino Zúñiga y Julio Silva que dirigían a "Chilenito" y "Chacabuco", quedando clasificado en el quinto puesto el brasileño Evaristo Márquez, en "Petronio".

Los cuatro primeros cometieron una sola falta en todo el recorrido.

Se inició el desempate sobre los siguientes obstáculos: triple barrera y muralla con vara. Los dos argentinos y el chileno teniente Zúñiga, cometieron únicamente una sola falta, mientras el teniente chileno Julio Silva se anotó dos fallas, quedando, por consiguiente este último clasificado en el cuarto lugar.

Nuevamente se efectúa el segundo desempate entre los argentinos De la Vega y Fernández Bazán y el chileno Zúñiga, cometiendo cero faltas estos dos últimos y una el argentino De la Vega, que quedó definitivamente para el tercer puesto.

Se entra a definir el nuevo empate entre Fernández Bazán y Zúñiga, salvando ambos los mismos dos obstáculos con cero falta.

Grandes aplausos coronan el colosal esfuerzo de ambos competidores, llamando especialmente la atención la performance del chileno, cuyo caballo era muy chico y el del contendor muy grande.

Se resuelve decidir el nuevo empate, respondiendo ampliamente tanto el chileno como el argentino, no cometiendo esta vez tampoco ninguna falta.

Se repiten las aclamaciones, mientras los argentinos solicitan que se declare el primer puesto en empate. Esta insinuación es rechazada por los chilenos quienes exigen continúe la prueba hasta que halla un vencedor.

En medio de una enorme expectación se desarrolló el último desempate. El representante argentino, un tanto nervioso, comete dos faltas y el chileno, con una lucidez extraordinaria, se anota definitivamente la victoria con cero faltas.

Una grandiosa ovación coronó la colosal hazaña del chileno, las que hicieron extensivas a Chile.

El Embajador chileno señor Cruchaga Tocornal, el Embajador Extraordinario señor Subercaseaux, don Jorge Matte Gormaz, hondamente conmovidos, abrazaron al teniente Zúñiga, en medio de una delirante salva de aplausos de la multitud. Acto continuo los adictos militares de todos los países, se acercaron igualmente al oficial chileno, abrazándolo efusivamente.

El triunfo obtenido hoy por los chilenos ha sido generalmente celebrado, pues hasta este momento se colocan a la cabeza del cómputo oficial de los Concursos Hípicos Latino Americanos.

El esfuerzo desplegado por el teniente Zúñiga, venciendo al coloso argentino, representante del Jockey Club de Buenos Aires, señor Fernández Bazán, ganador de sesenta premios en concursos europeos con un caballo hirlandés fino que costó 32,000 nacionales, supera a todo cuanto pueda decirse en materia de pericia como equitador, al mismo tiempo como una demostración de la capacidad del caballo chileno.

El día 18 de Setiembre habrá un concurso por equipo. Este torneo será únicamente entre militares. Su resultado no influirá en el cómputo latino-americano, pues es un torneo especial para militares de diferentes países.

En resúmen, con la reunión de ayer, Chile ha dejado la impresión en todo Río de Janeiro de que sus jinetes poseen una brillante escuela, gran corazón y admirable sangre fría, alabándose especialmente a la Escuela de Caballería de Chile a que pertenecen todos sus representantes, considerándola como uno de los planteles militares mejor organizados del mundo.—EL ENVIADO ESPECIAL.

EL NAUFRAGIO DEL "ITATA"

Importante contribución de algunas instituciones hípicas en pro de las víctimas de este naufragio

Entre los clubs Hípico e Hipódromo, de Chile, y el Valparaíso Sporting Club y la Liga Marítima de Chile, se han cambiado las siguientes notas:

"Valparaíso, Setiembre 8 de 1922. —Señor presidente de la Liga Marítima de Chile. — Presente. — Señor presidente:

Tenemos el honor de dirigirnos a usted poniendo a su disposición la cantidad de cinco mil pesos ($ 5,000) según cheque N.o 7 c), el Banco de Chile, suma con que contribuyen los clubs Hípico e Hipódromo Chile, de Santiago y Valparaíso Sporting Club a la suscrición iniciada a favor de las familias de las víctimas del naufragio del vapor "Itata".

Saludan al señor presidente muy attos y S. S. — **Carlos Alvarez Condarco**, presidente. — **A. L. S., Jackson**, secretario honorario".

"Valparaíso, Setiembre 9 de 1922. —Señor presidente del Valparaíso Sporting Club — **Presente.** — Señor presidente.

Tenemos el honor de acusar recibo de su atenta carta de ayer, así como de la suma de cinco mil pesos, que ese Club por sí y por los clubs Hípico e Hipódromo Chile de Santiago, tiene a bien contribuir a la colecta abierta por esta Liga Marítima en favor de las viudas y huérfanos de las víctimas del "Itata", y cumplimos con el deber de expresar a usted y por su autorizado intermedio a los donantes, nuestro sincero agradecimiento por su rasgo de generosidad que habrá de contribuir eficazmente a la labor en que nos hallamos empeñados.

Saludan al señor presidente muy attos. y S. S. — **V. Prieto Valdés**, presidente. — **Luis Enrique Carrera**, secretario".

STHENOGEN

TONICO RECONSTITUYENTE SOBERANO PARA ADULTOS Y NIÑOS

Compuesto de Hemoglobina-Arsénico, Hipofosfitos-Quinina-Estricnina y Kola.

Recomendado por NOTABILIDADES MEDICAS del país en la: Debilidad General-Anemia-Neurastenia-Pérdida de memoria-Cansancio-Impotencia-Lactancia escasa-Convalecencia de Enfermedades graves-Granos y Manchas de la cara provenientes de digestiones difíciles o disturbios mensuales de las mujeres débiles.

Para niños débiles

STHENOGEN BABY

FORTALECE EL CEREBRO Y FAVORECE EL DESARROLLO, AUMENTA EL APETITO Y LA NUTRICION.

Rechazar imitaciones.

Sthenogen no tiene otro nombre y se vende en todas las BOTICAS.

Laboratorio del Sthenogen

A-13

JOUTARD

ES EL MEJOR CIGARRILLO

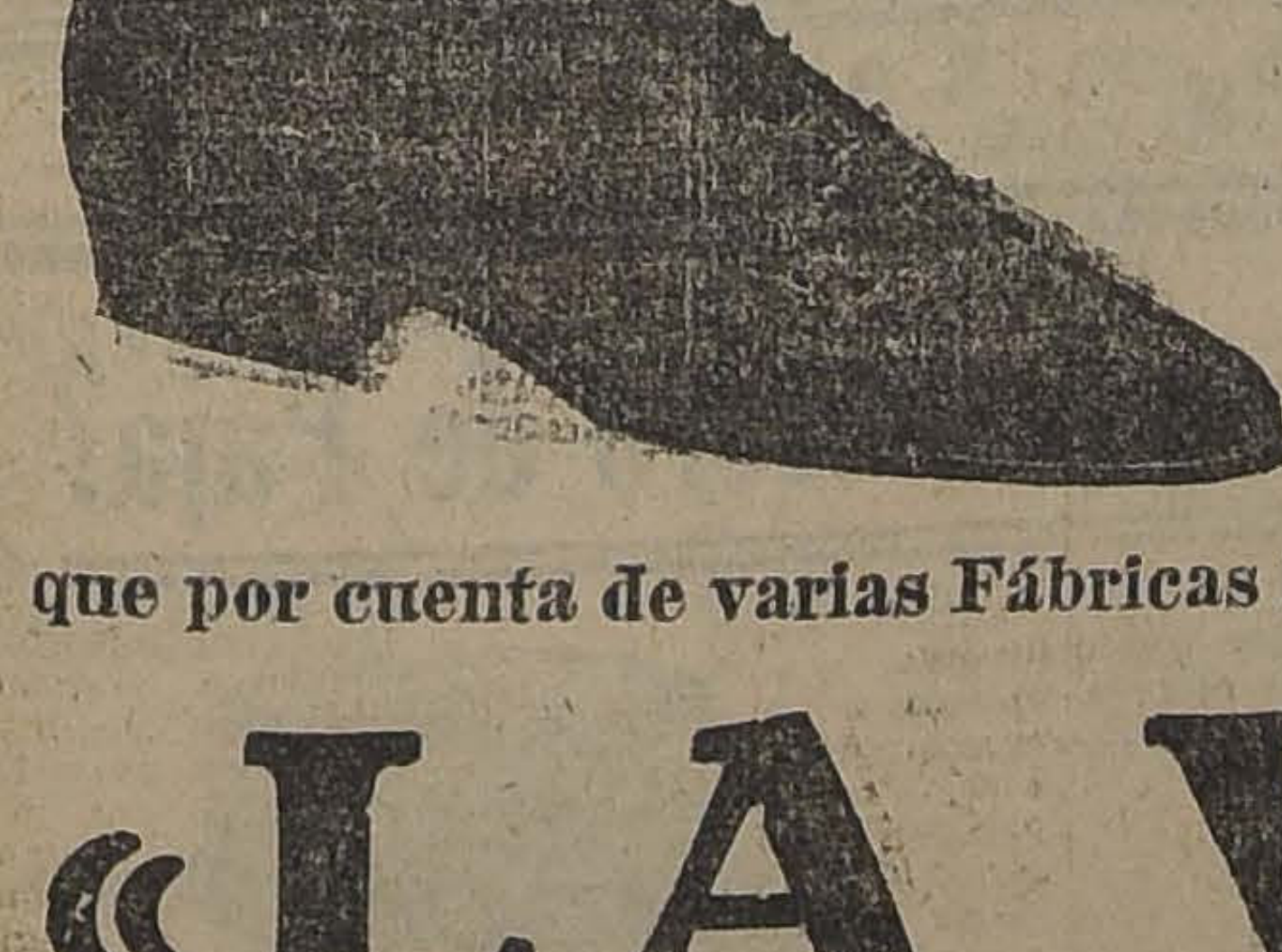

HOY Y MAÑANA

ULTIMOS DIAS

de la Colosal Liquidación de Calzado Emplantillado para hombres

que por cuenta de varias Fábricas liquida la Zapatería

«LA VENUS»

SAN DIEGO 1085, CASI ESQ. AV. MATTA, CUADRA DEL TEATRO ESMERALDA

Quedan DOS MIL pares en botines y zapatones negros y de color. Emplantillados a mano,

COMODOS - FLEXIBLES - ELEGANTES

que se liquidan desde el bajo precio de $ 19.60

Todo Calzado Emplantillado garantizado

FIESTAS PATRIAS

EL VIERNES 15 Y SABADO 16

Grandes rebajas de precios

CALZADO para hombre, desde. . . . . $ 15.00
CALZADO para señoras, desde. . . . . $ 12.00
Para colegiales, desde. . . $ 13.00

SANDALIAS REGALADAS

18|21, a $ 6.50; 22|25, a $ 7.50; 26|29, a $ 8.50; 30|34, a $ 10.00

BANDERA 72

Casa de Liquidaciones

INFORMACIONES CABL

DE NUESTROS CORRESPONSALES ESPECIALES, VIAS EASTERN Y ALL AMERICA CABLES, INC., DE "THE UNITED P

EL PRESIDENTE LEGUIA COMENTA LA RATIFICACION DEL PROTOCOLO ALDUNATE-PORRAS POR EL CONGRESO PERUAN

En la Comisión de Enmiendas de la Liga de las Naciones el Canadá retira oficialmente su solicitud de supresión del artículo 10 del Pacto

BRASIL AMENAZA RETIRARSE DE LA LIGA POR NO ESTAR CONFORME CON SU PROGRAMA DE DESARME

TODAS LAS TROPAS FRANCESAS HAN SIDO RETIRADAS DE LA ORILLA ASIATICA DE LOS DARDANELOS

El Comisario norteamericano en Constantinopla, contralmirante Bristol, comunica al Departamento de Estado que Esmirna está ardiendo

Se confía llegar antes de cuarenta y ocho horas hasta los mineros sepultados desde hace 19 días en la mina de oro Argonaut

GRAN BRETAÑA

EL MINISTRO DE RELACIONES EXTERIORES RECIBE UNA NOTA RUSA

RUSIA SOLICITA SE LE PERMITA DISCUTIR CON LOS ALIADOS ALGUNOS ASUNTOS IMPORTANTES

LONDRES, 14.—El Ministerio de Relaciones Exteriores recibió una nota rusa protestando de la aparente intención de los aliados de discutir la fiscalización de los Dardanelos, eliminando la presencia de Turquía.

Esta nota enviada por Rusia se asemeja mucho a otras por ella enviada en vísperas de las conferencias europeas. No obstante, no estima improbable se permita a Rusia participar en las discusiones relativas al Asia Menor.

La nota rusa pide se le permita a Rusia discutir con los aliados los asuntos más importantes, tales como el de que se le permita pasar los Dardanelos a los buques de guerra de cualquier nacionalidad y el de que si en caso de establecerse el protectorado se incluirá a Rusia.

La nota agrega, que en caso que no se consideren esos pedidos Rusia no reconocerá la validez de ningún tratado.—(U. P.).

DESMENTIDO DEL MINISTERIO DE RELACIONES EXTERIORES

LONDRES, 14. — "The Foreing Office" desmiente que Lord Curzon haya rehusado recibir a Fothy Bey y a Yousseuf Kemal, durante su estada en ésta.—(Havas)

ALEMANIA

LA DIETA DE SAJONIA HA SIDO DISUELTA

BERLIN, 14. — A pesar del voto en contra de los socialistas, la Dieta de Sajonia ha sido disuelta. —(Havas.

BELGICA

SE PROHIBE LA IMPORTACION DE GANADO ARGENTINO, URUGUAYO Y PARAGUAYO

BRUSELAS, 14. — A causa de que se descubrió la fiebre aftosa en el ganado procedente de Argentina, se prohibió la importación de ganado argentino, uruguayo y paraguayo.—(U. P.).

FRANCIA

LA FECHA DE APERTURA DEL PARLAMENTO

PARIS, 14.— La apertura del Parlamento ha sido fijada para el 12 de Octubre.— (Havas).

EN RAMBOUILLET SESIONES EL GABINETE

PARIS, 14.— En Rambouillet sesionó el Consejo de Ministros, y por unanimidad ha decidido sobre política exterior, según la cual se propenderá al restablecimiento de una paz duradera. M. Poincaré bosquejó la crisis de las reparaciones, las que ha comunicado a M. Dubois, presidente de la Comisión de Reparaciones, en una carta dirigida al Gabinete.— (U. P.)

MATERIAS TRATADAS EN LA SESION DE GABINETE DE HOY

PARIS, 14.— En la reunión del Consejo de Ministros, el Premier Poincaré informó sobre las negociaciones entabladas en Berlín entre Bélgica y Alemania, respecto a los pagos de los próximos vencimientos. Dió a conocer las instrucciones que se dieron a la delegación francesa de la Comisión de Reparaciones.

Las negociaciones y las instrucciones dadas, fueron aprobadas unánimemente.

M. Poincaré puso al Consejo al corriente de los sucesos del Asia Menor y las proposiciones de conciliación que se han de presentar a los beligerantes.—(Havas).

ITALIA

LA SALUD DEL REY RESENTIDA

Roma 14.—Los diarios anuncian que, debido al cansancio experimentado durante el viaje al Trentino, el Rey, al volver al Raccogini, se encontró indispuesto, pero ahora está ya completamente restablecido.—(Havas).

EN OCTUBRE IRAN A BRUSELAS LOS SOBERANOS

ROMA, 14.— Los diarios dicen que ha sido fijado para la primera quincena de Octubre el viaje que harán a Bruselas los soberanos italianos.— (Havas).

SE CONFIRMA LA ENFERMEDAD DEL REY

ROMA, 14.—Se confirma oficialmente la noticia de la enfermedad del Rey, si bien se agrega que la parte peligrosa de la crisis ha pasado y que el Soberano mejora gradualmente.—(U. P.)

RUMANIA

LOS PARTIDARIOS DEL G RAL WRANGEL ESTARI SUELTOS A DERROCAR BIERNO

SOFIA, 14. — La polic algunos archivos secretos cumentos encontrados que los partidarios del Wrangel están resueltos a car al Gobierno y a violar tralidad del país.—(Havas

¿Ha probado U

los cigarrillos

Reyna Victoria

La Vencedora

Pruébelos y no fumará otros

60 y 80 Ctvs.

BRASIL AMENAZA RETIRAR SU COLABORACION A LA LIGA DE LAS NACIONES

Este país no está de acuerdo con su programa de desarme internacional. — Se teme la retirada completa de las delegaciones suramericanas, en vista del fracaso del primer esfuerzo de la Liga para regularizar los asuntos americanos.

GINEBRA, 14.—El programa de desarme de la Liga de las Naciones recibió un rudo golpe a causa del retiro del Brasil. Fisher se esforzó en hallar una fórmula aceptable para el Brasil, eliminando del proyecto de desarme internacional todas las referencias al principio del Tratado de Washington, e insertando ciertas disposiciones para consideración especial de los países como Brasil; pero el delegado brasileño insistió en el retiro del Brasil de la Liga de las Naciones, si se aprobaba el proyecto.

En vista del fracaso de los esfuerzos de la Comisión, ésta se vió obligada a suspender la discusión del desarme naval.

La actitud brasileña ha colocado a la Liga en situación embarazosa, puesto que en la Liga se contaba con extender al mundo los acuerdos de Washington, como un medio eficaz de realizar el desarme.

Se teme la retirada completa de las delegaciones suramericanas, en vista del fracaso del primer esfuerzo de la Liga para regular los asuntos americanos.

La comunicación del delegado del Brasil, señor Oliveira, expresa que también el Brasil regulará el desarme, de acuerdo con los demás países suramericanos, en la Conferencia Pan-Americana que se celebrará el año entrante en Santiago de Chile.

La Asamblea decidió recomendar a la Asamblea la admisión de Hungría en la Liga de las Naciones.

HENRY WOOD (U. P.).

Infantina del Dr. Theinhardt

Es una preparación alimenticia complementaria de la leche de vaca diluida para aumentar su valor nutritivo y su digestibilidad.

Es dietético y muy eficaz en los trastornos gástricos y colorina. En venta en todas las buenas Boticas.

¡Pídase el librito "A LA JOVEN MADRE" que es muy interesante!

Importadores: GUTTMANN MAURER y Co., Santiago

PAPEL SECANTE

IMPORTADO DE PRIMERA CALIDAD

En colores Blanco y Rosado

DE 40, 60, 80 Y 100 LIBRAS

Ofrecemos por cualquier cantidad a precios muy bajos, Departamento Remington de

MORRISON & Co.

AHUMADA 65-77 — SANTIAGO

Entrevista con el Presidente Leguía

El Perú ha manifestado su deseo de mantener la paz en América. — Tiene confianza en la justicia de su causa y está resuelto a someter la controversia al arbitraje de una nación que pueda hacer respetar su fallo.

De nuestro Corresponsal, por Cable)

LIMA, 14.— En una entrevista, el Presidente Leguía, refiriéndose a la aprobación por el Congreso peruano del Protocolo Aldunate-Porras, hizo la siguiente declaración:

"El Perú, por fin, se ha colocado en una posición que es una prueba tangible de su permanente deseo, que ha sido mantenido oculto, en forma sistemática, por Chile, de mantener la paz en América, demostrando al mundo la honda confianza que tiene en la justicia de su causa y su decisión de someter la controversia al arbitraje de una nación que tenga poder para hacer respetar su fallo.

"El Perú no desea verse colocado nuevamente en posición de reanudar las negociaciones para lograr ver cumplido el fallo del árbitro".—EL CORRESPONSAL.

La Tercera Asamblea de la Liga de las Naciones

BRASIL NO COLABORARA EN LOS ESFUERZOS DE LA LIGA

TENDIENTE A REGLAMENTAR EL DESARME NAVAL

Ginebra 14.—Brasil anunció oficialmente que no participará en los esfuerzos de la Liga, tendientes a reglamentar el desarme naval.— (U. P.)

IMPORTANTES CUESTIONES DISCUTIDAS POR LAS DELEGACIONES DE LA AMERICA LATINA

Ginebra 14.—Once delegaciones de la América Latina discutieron la cuestión de la unión entre las Secretarías de Estado latino-americanas y decidieron unánimemente recomendar el nombramiento de personajes influyentes de Venezuela y Panamá para desempeñar dos puestos de miembros temporarios, durante dos años en la oficina de la Unión, recomendando a sus respectivos gobiernos el establecimiento de secciones especiales en los Ministerios de Relaciones para los asuntos relacionados con la Sociedad de las Naciones.—(Havas).

INFORME PRESENTADO A LA ASAMBLEA NACIONAL POR EL CANCILLER SEIPEL

Viena 14.— El Canciller Seipel presentó un informe al Comité de la Asamblea Nacional respecto de los resultados de su reciente viaje a Ginebra. Declara que las potencias están decididas a ayudar a Austria a obtener créditos, citando entre estos países a Chocoeslovaquia, Yugoeslavia, Italia y Suiza.— (Havas).

DA GAMA EXPRESA QUE LA ELECCION DE EDWARDS SE HIZO COMO UN HOMENAJE PARA LA AMERICA LATINA

GINEBRA, 14.— El delegado brasileño, señor Da Gama, ha declarado al corresponsal de la Agencia Havas que la candidatura Edwards no se dirigía contra nadie y los que tomaron la iniciativa sólo pensaban rendir un homenaje a la América Latina. A causa de la ausencia de la Argentina en el Consejo, se pensó, naturalmente, en Chile.

La candidatura Edwards fué auspiciada por la prensa y se impuso por sí misma a las delegaciones.

Las intenciones eran buenas y no había por qué pensar de otro modo. Da Gama ha declarado que se mostró sorprendido cuando el Perú anunció que se retiraba de la Asamblea en el caso que se eligiera al señor Edwards como presidente de la Asamblea de la Liga.

Terminó diciendo que el incidente era muy lamentable y que le causaron profunda impresión las manifestaciones de simpatías de que fué objeto el Brasil con ocasión del Centenario de su independencia.—(Havas).

SE AUTORIZA LA ADQUISICION DE UN EDIFICIO

PARA LA OFICINA INTERNACIONAL DEL TRABAJO

GINEBRA, 14.— La Comisión de Finanzas de la Liga de las Naciones, definitivamente ha autorizado la inmediata construcción de un nuevo edificio para la Oficina Internacional del Trabajo; también para la Liga un edificio para asamblea en un terreno que ha sido donado en Ginebra inmediato a la secretaría.— (U. P.)

CANADA RETIRA SU SOLICITUD DE SUPRESION DEL ARTICULO 10 DEL PACTO

GINEBRA, 14. — En la tarde de hoy el Canadá retiró oficialmente su petición de que se suprimiera el artículo 10 del pacto.

El representante canadiense, dirigiéndose al Comité de Enmiendas manifestó que, desde el año pasado, el Canadá se había dado cuenta de que la supresión inmediata del artículo 10 tropezaría con dificultades insalvables y que, en vista de ello solicitaba únicamente que la cuestión fuera referida a comisión.

Barthelemy declaró que, si bien estaba dispuesto a hacer casi cualquier sacrificio para ver a los Estados Unidos entre los miembros de la Liga, no podría consentir en la supresión del artículo 10, que es la piedra angular del Pacto; tiene órdenes estrictas de su Gobierno al respecto, pero consiente en la insinuación del Canadá, para que la cuestión sea sometida a mayor estudio.—(U. P.)

LA CREACION DE UNA OFICINA LATINO-AMERICANA

DE LA LIGA DE LAS NACIONES

GINEBRA, 14.—Once delegaciones latino-americanas se reunieron y aprobaron el proyecto del Consejo destinado a crear, dentro de la Secretaría, una oficina latino-americana que, posteriormente sería trasladada a alguna ciudad sur-americana.

Las delegaciones solicitaron de Sir Eric Drumond que designara a Venezuela y Panamá como miembros de esta oficina, cuyo personal se compondrá exclusivamente de los empleados latino-americanos de la Secretaría.

A propuesta del señor Bellegarde, delegado de Haití, las delegaciones aprobaron una moción para recomendar la creación, dentro de los Ministerios de Relaciones Exteriores de sus respectivos países, de oficinas encargadas de los asuntos de la Liga.

Las delegaciones de Brasil, Cuba y Uruguay anunciaron que en sus Ministerios de Relaciones Exteriores, existe ya esa oficina. — (U. P.)

IRLANDA

LOS REBELDES SE APODERAN DE BALLINBEY

BELFAST, 14. — Se anuncia que los rebeldes se apoderaron de Ballinbey, sufriendo algunas pérdidas.—(Havas).

TIROTEO EN DUBLIN

BLARNEY, 14.—Se ha oído un tiroteo en Dublín durante toda la noche.—(Havas).

UNA RESPUESTA DE Mr. DE VALERA A MULCAHY

DUBLIN, 14.—En respuesta al discurso pronunciado el Martes en el Dail por Mr. Mulcahy, en el cual este último condenó la política demoledora de los rebeldes, Mr. De Valera declaró:

"Después que los partidarios del tratado quebrantaron el pacto celebrado con mi partido, cediendo a las exigencias de Mr. Lloyd George y de Mr. Churchill, los políticos republicanos no han podido evitar el terrible actual estado de cosas".—(U. P.)

DESMANES DE LOS REBELDES EN KILLMARNEY

BELFAST, 14.—Los rebeldes han reanudado sus operaciones de guerrillas, atacando a los nacionalistas en varios distritos del sur de Irlanda.

Se anuncia que hay veinte muertos, pero no se da detalles debido a que la huelga de los empleados de Correos y Telégrafos tienen interrumpidas las comunicaciones.

Un grupo de rebeldes enmascarados realizaron una incursión a unas casas de Killmarney, donde se apoderaron de seis muchachas pertenecientes a familias que simpatizan con la causa del Estado Libre, y después de sacarlas de la cama les pintaron el cuerpo de verde.—(U. P.)

ESPAÑA

EL EX-MINISTRO OLAGUER ES NOMBRADO CAPITAN GENERAL DE ARAGON

MADRID, 14. — El ex-Ministro de la Guerra, señor Olaguer, ha sido nombrado Capitán General de Aragón, ciudad real.—(U. P.).

PORTUGAL

EL PARLAMENTO CLAUSURA SUS SESIONES

Lisboa 14.—El Parlamento clausuró las sesiones. Volverá a abrirlas el 23 de Octubre.—(Havas).

UN DISCURSO DE HERR WIRTH

La política de los pagos a plazos fijos lo es vivisección de Europa.—Alemania no pu de soportar sola el peso del costo de la g rra.

BERLIN, 14. — Herr Wirth, en un discurso pronunciado en la Convención de Industriales alemanes declaró que la política de pagos a plazos fijos equivalía a una de "vivisección de Europa", agregando que las reparaciones debían descansar sobre una base aritmética.

"Aún hay personas, agregó, que creen que Alemania sola puede soportar el peso del costo de la guerra. Ese error es sin igual; pero, de todos modos, el peligro existe y sería demasiado tarde para reconocer los be cuando se hayan consumad

Encareció a todos los pa que participaron en la g coordinar sus esfuerzos para rantizar una paz duradera e zo un llamado a favor de la dad nacional para evitar las sis internas, diciendo que la ción debe trabajar con e todo el tiempo necesario, si país desea recuperar el lu que le corresponde a la luz sol.

KARL D. GROAT (U. P.

LA RECONSTRUCCION DE LAS REGIONES DEVASTAD

Un grupo de industriales alemanes visitar dichas comarcas a fines de Noviembre principios de Diciembre. — Se espera b nos resultados de ese plan.

PARIS, 14. — "L'Intransigeant" da cuenta de un gran paso dado hacia la colaboración franco-alemana en la reconstrucción de las regiones devastadas al anunciar que un grupo de industriales alemanes, entre los cuales figurarán Stinnes, Hiemens, Sorge, Kramer, Duisberg y Kolcknor visitarán dichas regiones a partir del 24 de Noviembre o 4 de Diciembre próximos.

Dichos industriales han invitados y serán piloteados cialmente por el Gobierno fr cés, a fin de celebrar nu convenios semejantes a los cientemente concertados.

"L'Intransigeant" aplaude medida y agrega que el mes Noviembre de 1922 señalará p bablemente la conclusión del misticio que ha durado en es cuatro años de paz.—HUDSO HAWLEY. (U. P.).

Garbanzas Crespas

DE 1.a CLASE

ESPECIAL para SEMILLA

VENDE

EXPORTADORES INGENIEROS ERRAZURIZ SIMPSON & C EXPORTADORES CONTRATISTAS

HUERFANOS 1112

AZUCAR granulada blanca.
CHANCACA PAITA, Trujillo.
SULFATO soda cristalizado.
SULFATO magnesia cristalizado.
SODA cristalizada "corriente".
SAL en frascos "Gallo".

OFRECEN ENTREGA LISTA

HORMANN & Co.

BANDERA 559

TE - a $ 6.00, $7.00, $ 8.00, $ 9.00, $ 12.00 - TE

ALFREDO BLANCHARD. CALLE LA BOLSA 33

Grandes Rebajas de Precios

Queriéndose asociar prácticamente al gran júbilo nacional, y como deferencia al público, por ser

LAS FIESTAS PATRIAS

ha acordado dar a PRECIOS DE COSTO, durante los días 15 y 16, todos los artículos de Camisería, Sombrerería, Corbatería, Bisutería, Pañolería, Perfumería, Artículos de punto y ternitos para niños.

LA CASA

THE NEW-ENGLAN

DELICIAS 2933 :-: VERDADEROS REGALOS

¿Ha comprado Ud. su Sombrero de Paja?

Si no lo ha comprado, le aconsejamos que antes de hacerlo pase Ud. a nuestra Casa, donde hallará el más selecto surtido de CANOTIERS de última creación, a precios de verdadera realización:

$ 11.90, 14.90, 16.50, 19.50, 23.50, 27.90 y 28.90

En Camisería y Artículos para Caballeros, Confecciones para Señoras, Niñas, Niños y Guaguas, y Calzado, ofrecemos extensos surtidos a precios baratísimos.

"AL PRECIO FIJO"

Ahumada 51-57

GRAFICAS DEL EXTERIOR

AGENCIA HAVAS. — LOS ORIGINALES DE TODOS LOS CABLEGRAMAS QUE SE INSERTAN EN ESTA SECCION ESTAN A DISPOSICION DEL PUBLICO EN ESTA IMPRENTA

LA SOLUCION DE LAS HUELGAS FERROVIARIAS Y CARBONIFERAS

El Gobierno elabora planes para evitar su repetición. — Se considera que la solución de la huelga ferroviaria ha sido una derrota para los federados.

WASHINGTON, 14.—El Gobierno se preocupa de elaborar planes destinados a evitar la repetición de las desastrosas huelgas carboníferas y ferroviarias.

Mr. Harding ha solicitado de Hoover, Davis y Daugherty que adopten medidas para la solución amigable de las huelgas.

Mr. Hoover tiene proyectado un plan que, según se estima, gira alrededor de un verdadero arbitraje obligatorio.

Mientras que Mr. Davis cree que con la solución parcial de la huelga ferroviaria ha desaparecido el último obstáculo que se oponía a la prosperidad del país, los otros miembros del Gabinete se reservan su juicio y manifiestan que solamente una tercera parte de los ferrocarriles participan del acuerdo, y que con ellos no basta para hacer frente a las exigencias de los trasportes.

Varios miembros de la Administración consideran que la solución ha sido una derrota para las uniones obreras, ya que éstas abandonaron sus tres puntos básicos: primero, volviendo a los sueldos establecidos por la Oficina del Trabajo, que fueron los que precipitaron la huelga; segundo, no obteniendo seguridades escritas de que los derechos de antigüedad no serán desconocidos, a pesar de que las uniones obreras declaran que esos derechos están salvaguardiados; y tercero, la solución ha sido de carácter seccional y no nacional y a pesar de que está destinada a obligar a las compañías a pactar convenios semejantes, permitiendo a los patrones que firmaron el acuerdo, suministrar un mejor servicio, hay aún numerosos ferrocarriles formados por personales no federados, que pueden mantener su eficiencia independientemente de las uniones obreras.

JAMES KOLBERT (U. P.)

LA SITUACION DE ORIENTE

ENVIO DE UN DESTROYER NORTEAMERICANO AL MAR DE MARMARA

WASHINGTON, 14. — El contralmirante Bristol, Comisario norteamericano en Constantinopla, ha comunicado al Departamento de Estado que ha enviado el destróyer "Panderma" al mar de Mármara para investigar la situación en esa región.—(U. P.)

ESMIRNA PRESA DE LAS LLAMAS

WASHINGTON, 14.—Se ha recibido en el Ministerio de la Guerra un cablegrama del contralmirante Bristol, quien anuncia que el fuego hace estragos en Esmirna, amenazando destruir toda la ciudad.

El edificio del Consulado americano ha sido destruído por las llamas y la sección europea de la ciudad está completamente destruída.

Hay en Esmirna, por lo menos trescientos mil refugiados que vienen huyendo ante el avance de los kemalistas.—(U. P.).

TRANSPORTE DE TROPAS BRITANICAS A CONSTANTINOPLA

LONDRES, 14. — Se ha sabido en el Ministerio de la Guerra, que en un transporte se ha embarcado en Malta, con destino a Constantinopla, el segundo batallón del regimiento real Essex, cuyos efectivos ascienden a cerca de mil hombres, los que llevan municiones y ametralladoras Lewis.

Otras tropas están listas en Malta para salir a la primera emergencia.

La guarnición británica en Constantinopla es ahora de cerca de siete mil hombres de todas las armas.—(U. P.).

LOS TRABAJOS DE SALVAMENTO EN LA MINA ARGONAUT

JACKSON, (California), 14. — La labor de salvamento prosigue en la mina de oro Argonaut, confiándose en que será posible llegar a la parte en que están sepultados desde hace 19 días 47 mineros, antes de 48 horas.

No se sabe si se encontrará aún con vida a esos desgraciados. — (U. P.)

EL RETIRO DE LAS TROPAS FRANCESAS

DE LA RIBERA ASIATICA DE LOS DARDANELOS

PARIS, 14.—El Gobierno ha ordenado el retiro de todas las tropas francesas que se encuentran en la ribera asiática de los Dardanelos.—(U. P.)

EL INCENDIO DE ESMIRNA

ESMIRNA, 14. — Un violento incendio destruyó los barrios griegos y armenios. El fuego se propaga a otros barrios. Reina un pánico indescriptible entre la población. Los buques italianos tratan de salvar a la colonia italiana.—(Havas.)

MEDIO MILLON DE REFUGIADOS EN ESMIRNA

LONDRES, 14. — La Cruz Roja hace frente a las necesidades de medio millón de refugiados en Esmirna.—(Havas.)

RUSIA

ZINOVIEFF NO SE HA SUICIDADO EN LA CARCEL

Berlín 14.—Los Soviets desmienten que Zinovieff se haya suicidado en la cárcel.—(Havas).

ESTADOS UNIDOS

LA INTERVENCION DE LOS ESTADOS UNIDOS EN LOS ASUNTOS EUROPEOS

CONSECUENCIAS DE LA ACTITUD DE ALEMANIA

NUEVA YORK, 14.—Debido al rechazo de Alemania, de pagar un millón y medio de libras esterlinas correspondientes al vencimiento de mañana, para el pago de las deudas privadas de antes de la guerra, se ha comprometido la situación y se ha retardado por esta causa la intervención de los Estados Unidos en los asuntos de Europa.

Por otra parte, al haber rehusado Alemania a dar garantías a Bélgica, para los pagos de los cuales ya había obtenido un aplazamiento de seis meses, se estima que la acción de los aliados, evitada en el último vencimiento, terminará por llegar a hacerse inevitable.

Los que recomiendan medios conciliatorios para hacer pagar a Alemania y que siempre reconocieron que las diferencias se referían al método que debía emplearse a este respecto, ven hoy que la mala voluntad de Alemania es la misma ante cualquiera de sus acreedores. (Havas.)

SE APRUEBA EL INFORME DEL BONNUS BILL EN LA CAMARA

WASHINGTON, 14.— La Cámara aprobó el informe relativo al Soldier's Bonnus Bill. Este irá en seguida al Senado, de donde después de su voto definitivo, será enviado al Presidente Harding. — (Havas).

HOY SE JUGARAN LOS SEMIFINALES

POR EL CAMPEONATO MUNDIAL DE TENNIS

FILADELFIA, 14. — Tres norteamericanos y un australiano entrarán mañana en los juegos semifinales en el campeonato mundial de tennis.

Los resultados de los encuentros de hoy han sido los siguientes:

Tilden derrotó a Shimizú por los siguientes puntos: 6-2, 6-3, 6-1.

Johnson dominó a Alonzo, en forma fácil, en los primeros dos sets; en el tercero se debilitó algo, pero finalmente triunfó, siendo el cómputo el siguiente: 6-0- 6-2, 7-5.

Patterson venció a Williams como sigue: 6-3, 6-3, 6-4.

Finalmente, Richards derrotó a Anderson en la siguiente forma: 6-2, 6-5, 7-5.—(U. P.)

EN LOS SINGLES DE TENNIS, JOHNSTON DERROTO A ALONZO

FILADELFIA, 14. — En los matchs de hoy, William Johnston derrotó a Manuel Alonzo por 6-2, 7-5.— (U. P.)

MAÑANA COMENZARAN LAS NEGOCIACIONES

PARA TERMINAR LA HUELGA DE SOUTHORN RAILWAY

WASHINGTON, 14.— El Sábado comenzarán las negociaciones para terminar la huelga de los obreros de los talleres de la Southorn Railway, sobre la base del acuerdo adoptado por el Comité Directivo del Sindicato de Chicago. —(Havas).

Para las Fiestas Patrias

Ofrece a precios bajos la

Camisería Barcelona

CALLE PUENTE 593,
ESQ. SANTO DOMINGO

los mejores surtidos en camisas, corbatas, suspensores, calcetines, colleras, pañuelos y demás artículos del ramo de camisería.

Cuellos de la acreditada marca "ANCLA" (exclusivos de la casa), a $ 1.10, $ 1.20 y $ 1.40, según las formas.

Puños de la misma marca. a $ 1.60, $ 1.70 y $ 1.80.

Precios rigurosamente fijos.

(Esta casa no tiene sucursales).

EL GRAN REMEDIO UNIVERSAL

Nitro Ozona Lowe-Weissflog, el único comprobado por medio de la radiografía que cura tuberculosis (tisis). Pruebas a la vista. Afamado desde 1887. Cura radicalmente hígado, riñones, del estómago, pulmonía, bronquitis, laringitis, asma, hipertrofia, diabetes, albuminuria, reumatismo, hidropesía, obesidad, raquitismo, epilepsia, apoplegía, anemia, catarro intestinal, disentería, apendicitis, peritonitis, almorranas, fístulas, furunculosis, quemaduras, picaduras venenosas enfermedades piel, sangre, enfermedades secretas. Prodigioso en aneurisma, en enfermedades del corazón, cerebro, vista, espina dorsal, etc. Viruela, peste negra hemorrágica, peste bubónica, tifus, pestes y fiebres en general, son vencidas a las pocas horas con repetidos lavados intestinales y tomas. Igual tratamiento para demás enfermedades. Catecismo Nitro-Ozona, consúltelo todo enfermo, sea cual fuere el mal encontrará el medio seguro de sanar radicalmente. Remítolo gratis quien lo pida.

Claras 149 — Teléfono 1830 — Casilla 833.— Droguería Daube, — Boticas principales

LUIS LOWE

EL CENTENARIO DEL BRASIL

Recepción ofrecida por la Embajada de México. — Festejos a los periodistas extranjeros. — La Embajada argentina ofrecerá un banquete y un baile en el Hotel Gloria. — Un almirante de la delegación norteamericana es contratado para la instrucción de la escuadra brasileña. — Las representaciones del Congreso ofrecen un té en honor de los diputados Maza y Silva Campo.

RIO DE JANEIRO, 14. — La Oficina de la Prensa de la Exposición ofreció a los periodistas extranjeros una excursión a Tijuca. Los excursionistas almorzaron en el hotel de Itamaraty.—(ENVIADO ESPECIAL).

RIO DE JANEIRO, 14. — La Exposición Internacional ha sido visitadísima. Millares de personas recorren diariamente sus numerosas secciones.—(ENVIADO ESPECIAL).

RIO DE JANEIRO, 14. — La Embajada Mexicana ofreció una gran recepción en el Teatro Municipal. El Palco Presidencial lo ocupaban el Presidente Pessoa y su familia.

Cada Embajada ocupaba un palco especial. Las bandas y orquestas tocaban aires mexicanos. Los miembros de la Embajada leyeron poemas de autores mexicanos, incluso de Amado Nervo. Cantantes mexicanas participaron en la fiesta.—(ENVIADO ESPECIAL).

RIO DE JANEIRO, 14. — Se cree que la Embajada de la Argentina limitará su programa de festejos ofreciendo al Gobierno del Brasil y demás embajadas un banquete seguido de un baile que se efectuará el Domingo en el Hotel Gloria, en vista de la estrechez de los salones de la Legación.

Posiblemente se suspenderá la recepción en el acorazado "Moreno", a causa de la incomodidad de las familias para trasladarse allí.—(ENVIADO ESPECIAL).

RIO DE JANEIRO, 14. — El Almirante Voger Gesang, miembro de la Embajada Norteamericana al Centenario, ha sido contratado por el Gobierno del Brasil para la instrucción de la Escuadra.—(ESPECIAL).

RIO DE JANEIRO, 14. — El diputado Dionisio Bentos presentó un proyecto creando un premio de 50 contos para la mejor obra didáctica sobre la independencia del Brasil.—(ESPECIAL).

RIO JANEIRO, 14.—Las representaciones del Congreso ofrecieron un té en el Jockey Club en honor de los diputados chilenos Silva Campo y José Maza y del Uruguayo, Héctor Gómez. Asistieron las señoras de los congresales y el presidente del Senado—(ENVIADO ESPECIAL).

RIO JANEIRO, 14.—El Embajador de Chile obsequió una suma de dinero a la señora del Presidente Pessoa, para auxiliar al Sanatorio Santa Inés, de que ella es presidenta.—ENVIADO ESPECIAL).

RIO JANEIRO 14.—El Presidente del Portugal, señor Almeyda, es esperado el 17 del presente.—(Havas).

RIO JANEIRO 14.—En la noche, el Ministro de Relaciones Exteriores ofreció una recepción y baile a las misiones extranjeras y a numerosas personalidades.—(Havas).

RIO JANEIRO 14.—Parte de la Embajada chilena se embarcará para Chile el 19 del presente. El resto, incluso el Embajador, se embarcará el día 22.—(Havas).

RIO JANEIRO 14.—El almirante japonés, Tassiguchi, ha ofrecido a bordo de la nave insignia una matinée de despedida al Gobierno y a la sociedad brasileña.—(Havas).

PARAGUAY

EL MOVIMIENTO REVOLUCIONARIO

ASUNCION, 14.— Se asegura que se ha iniciado una acción general en el grueso del ejército gobiernista contra los revolucionarios paraguayos, que se hallan en Cahipuente. Los gobiernistas disponen de cañones de doce centímetros, y los revolucionarios de trincheras modernas, con comunicaciones subterráneas, telégrafo y teléfono. — (Especial).

BOLIVIA

EL COMITE REVOLUCIONARIO EN SANTIAGO SE HALLARIA AUSPICIADO POR LA MONEDA

dada la complacencia ante los trabajos bolivianos y peruanos

LA PAZ, 14.—El diario "La República" publica una acta del comité auxiliar liberal organizado por los residentes bolivianos en Santiago, bajo la presidencia del señor Claudio Pinilla, afirmando que su corresponsal le informa alarmado que los comitées sediciosos de deportados bolivianos se hallan auspiciados por ciertos círculos oficiales de la Moneda, los que se habrían comprometido a facilitar elementos para efectuar una revolución liberal, como lo prueba la complacencia de Chile por los trabajos de los revolucionarios bolivianos y peruanos.

El acta en cuestión agrega que Augusto Durand se había dirigido a un deportado peruano en La Paz manifestándole que había obtenido órdenes de las autoridades chilenas para que el deportado no sea molestado en Arica, donde se formaría un comité revolucinario. Por esto cree "La República" que los revolucionarios bolivianos residentes en Santiago, Antofagasta y Arica, cuentan también con las simpatías y el apoyo del Gobierno y de las autoridades chilenas.—(Havas).

URUGUAY

EL CONSEJO DE ADMINISTRACION SE OCUPA DE LA HUELGA TELEFONICA

MONTEVIDEO, 14.— El Consejo de administración continuó el debate sobre la huelga de los empleados de la Compañía de Teléfonos. Se propuso adoptar medidas para obligar a la compañía a reanudar el servicio o declarar caducado el permiso de funcionamiento.—(Havas).

"LA SEMANA"

Enorme éxito de los números anteriores. Aparece hoy. Precio $ 0.60

SUMARIO:

Ciento doce años de vida libre. S. L.

Sobre el match de pasado mañana. C. F. Borcosque.

La decadencia del movimiento obrero. S. Labarca L.

Consultas a Empédocles.

Por el amor del rey. Oscar Wilde.

La víspera. Del libro Los Horizontes, de Daniel de la Vega.

El alma en los cristales. Eduardo Barrios.

El nuevo **O'Higgins** (caricatura), de Job.

La Atlántida en la Mitología. Luis Thayer Ojeda.

El sueño.

La defensa de Landrú. Genaro Prieto.

La mónica. Carlos E. Keyner.

Actualidad internacional. El conflicto greco-turco. Constantino XII y Venizelos. J. D. S. Mujaes.

Juana de Ibarbourou. Glosa a la madrecita. Fray Apenta.

El fuerte lazo. Juana Ibarbourou.

Supremo triunfo. Juana Ibarbourou.

Libros españoles.

La señora Martina Barros de Orrego. Marta Vergara.

Notas sueltas.

Una campaña sanitaria. Eugenio Matte H.

PERU

LA RATIFICACION POR EL CONGRESO DEL PROTOCOLO ALDUNATE-PORRAS

LA CANCILLERIA PREPARA LOS DOCUMENTOS NECESARIOS PARA ENVIARLOS A WASHINGTON

LIMA 14.—La Cancillería prepara los documentos necesarios para enviarlos a Washington para su ratificación, constituyendo uno de ellos el alegato que debe presentar el Perú ante el árbitro, en defensa de sus derchos.

El Congreso envió al Ejecutivo una resolución autógrafa, aprobando el protocolo y también el acta suplementaria firmada en Washington.

En sesión secreta del Consejo de Ministros, el Canciller planteó el asunto relativo a la designación de la persona que sostenga el alegato ante el árbitro, que indica el protocolo.—(Havas).

ARGENTINA

ECOS DE LA CONFERENCIA DE DERECHO INTERNACIONAL

BUENOS AIRES.—El Presidente de la Conferencia de Derecho Internacional, señor Zeballos trasmitió a la Cancillería un voto de agradecimiento de la Asamblea, que fué aclamado en la sesión de clausura de la Conferencia.—(Especial).

MENSAJES DEL EJECUTIVO AL CONGRESO

EL PRESIDENTE IRIGOYEN DECLARA QUE AL SUBIR AL PODER ENCONTRO LA HACIENDA PUBLICA EN LAMENTABLE ESTADO

BUENOS AIRES, 14.—El Ejecutivo ha enviado un mensaje al Congreso recordándole que el contrato de empréstito con Norte América vencerá el 24 del corriente, y que estima que sería desdoroso para el país, para sus prestigios en los mercados financieros del mundo, dejar correr el plazo convenido sin dar una contestación categórica, cualquiera que sea, respecto del negociado. Termina encareciendo un pronunciamiento inmediato.

Otro mensaje del Ejecutivo contesta la minuta de la Cámara de Diputados, requiriendo informes sobre el estado de la deuda flotante. Dice que el Ministerio de Hacienda envió a la Comisión de Presupuestos el estado de esa deuda, con el objeto de sustraerse a toda controversia inconducente o dilatoria.

Añade el Ejecutivo que la deuda tiene su origen en los desastres del régimen político pasado, por lo cual tuvo que buscar recursos en el extranjero, hasta para pagar a los empleados de la Administración.

También expresa que el 12 de Octubre de 1916, al encargarse del Gobierno, encontró la hacienda pública en estado tan lamentable como no había precedentes en la historia financiera del país. Al efecto, manifiesta el Ejecutivo en su mensaje, que el 12 de Octubre citado, la deuda flotante arrojaba 472 millones, estando entonces la Administración atrasada en sus pagos, el Tesoro exhausto y el crédito del Gobierno agotado.—(Especial).

EL BOXEADOR TRACEY LLEGA MAÑANA A BUENOS AIRES

BUENOS AIRES, 14.—El boxeador Tracey, cuando desembarque el Sábado se dirigirá a una quinta de Belgrano para continuar un severo entrenamiento privado. Entre tanto, Firpo ha iniciado sus ejercicios diarios, y cree que el día del match, se hallará en la plenitud de su estado para vencer a Tracey.—(Especial).

BUENOS AIRES 14. — **Escuela Superior de Marina.** — El Ministerio de Marina ha expedido un decreto creando la Escuela Superior de Marina.

La escuela estará compuesta de 2 cursos: uno para capitanes de fragata, y otro para tenientes de navío. Funcionará provisoriamente en la Escuela Naval. — **(Especial).**

BUENOS AIRES 14. — **Cambio de telegramas entre los Ministros de Guerra de Argentina y Brasil.** — Con motivo del Centenario del Brasil, se han cambiado efusivos telegramas entre el Ministro de Guerra de ese país y el de Argentina. —**(Especial).**

BUENOS AIRES 14.—**Eduardo Ortega y Gasset se encuentra en Buenos Aires.**—Se encuentra en ésta el diputado y periodista español, Eduardo y Gasset, en viaje de estudio.— **(Especial).**

BUENOS AIRES 14. — **Despedida al Ministro británico.** — El Canciller ha obsequiado con un banquete al Ministro británico Mr. Macleay, quien se despedirá mañana del Presidente Irigoyen. —**(Especial).**

BUENOS AIRES 14. — **El Ministro del Portugal se dirige al Brasil.** —Partió al Brasil el Ministro de Portugal, con el objeto de saludar al Presidente Almeyda. — **(Especial).**

BUENOS AIRES 14. — **Exposición de pintura de artistas chilenos.** —El Viernes próximo llegarán a ésta, en el internacional, los señores Juan y Mariano Casanova Vicuña, con el propósito de exponer cuadros sobre motivos marinos, de don Alvaro Casanova Zenteno. La exposición se realizará en una sala del Museo Nacional de Bellas Artes, cedida con tal fin, por las autoridades del mismo. — **(Especial).**

Un surtido completo de

FRASCOS

a precios sin competencia, ofrecen:

Graham, Rowe y Cía.

TELEF. 3205 :-: BANDERAA 275 :-: CASILLA 88-D

Agentes Generales de la

SOC. FAB. NACIONAL DE VIDRIOS

Antes de comprar consulte nuestros precios.

Lleve a su hogar un Victrola "VICTOR"

La Victrola VICTOR es de imprescindible necesidad en todo hogar.

Para toda fiesta íntima y social la Victrola VICTOR y algunos discos "VICTOR" proporcionarán los momentos más alegres y felices y en estos MOMENTOS DE GRAN REGOCIJO NACIONAL ELLA NO DEBE FALTAR EN NINGUN HOGAR.

La VICTROLA y los DISCOS "VICTOR" es la combinación más perfecta que se haya inventado hasta la fecha y ello está corroborado con su CRECIENTE DEMANDA y con la sanción UNANIME QUE HA MERECIDO DE LOS MAS GRANDES ARTISTAS, lo que es una prueba INCONTESTABLE de su superioridad.

Rogamos hacer una visita a nuestro Salón Víctor y le probaremos por qué la VICTROLA VICTOR es el único instrumento que se adapta a su hogar.

Distribuidores exclusivos de la

Victor Talking Machine Company, Camden N. J.

CURPHEY y Cía.

SANTIAGO: ESTADO 67 :: VALPARAISO: BLANCO 637; ESMERALDA 99

Se ha comprobado que el mejor Calzado se compra en la

COOPERATIVA NACIONAL DE CALZADO

DELICIAS 2602, ESQUINA DE MOLINA

BOTERIA LA UNIVERSAL- Teléfono 105, Estación - Casilla 2602

OFRECEMOS el más grande surtido de CALZADO, en materiales de primera clase, en todos los artículos. EN LIQUIDACION: 1,000 PARES DE BOTINES Y ZAPATONES de color, para caballeros, fabricados en Valdivia especialmente para la Casa al PRECIO DE $ 27.50.

Ahora y siempre compre su calzado en la COOPERATIVA NACIONAL. Remitimos Catálogos gratis a todas partes de la República.

CUPON

COOPERATIVA NACIONAL DE CALZADO

AL PRESENTAR ESTE CUPON EN LA

BOTERIA UNIVERSAL, DELICIAS 2602, esq. Molina

TENDRA DERECHO A UNA REBAJA DEL 10% EN EL VALOR DE SUS COMPRAS.

SPLENDID-Hoy
DIRECCION MAX GLUCKSMANN
6.30 y 10.30
Estreno de la lindísima vista deportiva inglesa, con un Gran match de foot-ball
El Goal del Triunfo
HOY 5 P. M. ALGO EN QUE PENSAR Glücksmann Paramount, por Gloria SWANSON. 9.30 P. M. "SI, PERO NO...", Glücksmann Paramount, por Margarita Clark.

Mañana: Reirá a chorros con el estreno del "5.o Programa Cómico Glücksmann-P...
TRIPITAS LABRADO...
SECUNDADO POR LA LINDA VIRGINIA RAPP...

Imperio
HOY 6.30 y 9.30
El estreno de la artística producción PATHE-PARIS.
LA ENTERRADA VIVA
Cuento tercero de las mágicas narraciones árabes de LAS MIL Y UNA NOCHES por Natalia Kovanko

DOMINGO: Matinée cómica extraordinaria
Duodécimo programa Festivo y de Variedades
por Cachivache, Texas Guinan, Cepillo de Dientes, Negrito Africa, Chicas Vanidosas y el estupendo MONO MARTIN.

DOMINGO, en funciones de lujo. Estreno ... PICTURES. La fina y lujosa comedia de salón
Amor e Hipoteca
Creación de CONSTANCE BINNEY.

Alhambra, Victoria y San Martín-Muy pronto: La serie del terror y los combates EL DISCO DE FUEGO Por el formidable rey del músculo: ELMO LINC...
6 funciones, 18 episodios

TEATROS - MUSICA - CINES

MUNICIPAL

Hoy estreno de "Miss Dudelsack", una de las mejores operetas modernas del repertorio de la Opereta Alemana

"La Niña de la Selva Negra" llevó anoche al Municipal una numerosa concurrencia. La señorita Melly Forst, que tiene el rol central de esta obra, se destacó con un trabajo brillante por su gracia y su delicadeza.

Las demás partes de la compañía actuaron con mucho lucimiento, integrando un conjunto muy apreciable. Los decorados y juego escénico, espléndidos.

Esta noche, en 7.a función de abono, la compañía alemana de operetas pondrá en escena una de las mejores operetas de su repertorio: queremos referirnos a la obra de Nelson, titulada "Mis Dudelsack".

Según noticias fidedignas, la obra tiene una música sumamente agradable y una presentación escénica aparatosa y de mucho efecto.

He aquí el resumen de la obra:

El 1er. acto se desarrolla en el palacio de Sir Francis Mac Humbers. El 2.o, en un gran Hotel y el 3o. se repite en el palacio de Sir Humbers.

Acto I.— Sir Francis Mac Humbers ha dejado su palacio al cuidado de su amigo Sam Brown, para hacer un viaje alrededor del mundo, para olvidar la traición de su esposa, que abandonó el hogar dejando a su hijita Mary. Su amigo Brown, ha adoptado a Mary. Diez y seis años han transcurrido, sin que Brown haya recibido noticias de Sir Humbers. La familia Patrick Humbers llega de visita, con el objeto de hacer las gestiones para que el palacio y los bienes de Sir Humbers se adjudiquen a los herederos legítimos y no al sobrino teniente John Jack, o a su prima Lady Summerset, que se encuentran casualmente en el palacio. Con la familia Patrick viene el Director Harry, para adquirir, por escritura pública, el palacio de Humbers, pero le piden un precio tan subido, que desiste de llevar a cabo la negociación.

Al abrirse el testamento de Sir Francis Humbers, los presentes, con asombro, constatan que es nombrado heredero John Jack, bajo la condición de que se case con Lady Summerset.

Acto II.—En un gran Hotel, donde se reunieron en consejo los miembros de la familia Humbers, llega un señor Francis Humbers. Lady Summerset, que había ya vendido sus bienes a Harry, quiere anular la venta, pero Harry no acepta. John Jack, se enamora perdidamente de Mary, hija del difunto Sir Francis Humbers y estaría dispuesto a renunciar a su herencia y casarse con Mary, pero ella no quiere que John pierda los derechos a la herencia y no acepta el casamiento. Lady Kitty Summerset, por su parte, se ha enamorado del Director Harry, que le corresponde.

Acto III.—Sir Francis Humbers, a quien han creído muerto, llega a su castillo. La familia Patrick Humbers ya estaba a sus anchas en el castillo y con deseos de vender la regia mansión. El señor Brown avisa a Mary, que se cree ahijada de él, que su verdadero papá llegará pronto a abrazar a su querida hija. Llega Harry para realizar la compra del castillo y se encuentra con Sir Francis Humbers, que se encargará de arreglar las bodas de Harry con Lady Kitty Summerset y de su hija Mary con el teniente John Jack.

SANTIAGO

En la función vermouth de hoy se reprisará la vistosa revista del maestro Palacios, "Vaya calor", en la que toma parte toda la Compañía. Esta revista tiene hermosos números de música y gran movimiento escénico.

En la noche se pondrá en escena por primera vez en la temporada, la preciosa opereta "El ruiseñor español", música del afamado maestro Leo Fall, afortunado autor de "La Princesa del Dolar". En "El ruiseñor español", tiene una importante actuación la señorita Berutti, que logra destacarse del conjunto en el rol protagonista de la obra. Las demás partes están a cargo de los principales artistas de la Compañía.

Se preparan interesantes programas para los días de fiestas patrias, en los que se pondrá en escena las más aplaudidas obras del repertorio.

Los ensayos de la opereta nacional titulada "Con bombo a Bombay", se prosiguen sin interrupción y se está pintando decorado ex-profeso para ella. También se ensaya activamente una nueva revista del maestro Palacios.

COMEDIA

Cada día gusta más al público la distinguida y eminente bailarina Nati, la Bilbainita, que presenta un espectáculo culto y muy apropiado para el distinguido público que concurre a esta elegante sala.

Hoy, en las dos funciones de vermouth y noche, se presentará un programa variado, especialmente en la noche, que con el título de Festival de Danzas Regionales Españolas ha organizado para hoy. En el programa figuran danzas y bailes de las principales regiones españolas, especialmente la famosa sardana de La Santa Espina, bailada con absoluta propiedad y vestida con auténtico traje antiguo de gran valor. Las demás danzas serán presentadas por Nati con sus respectivos y auténticos trajes. En el programa figura también la famosa jota Navarra del maestro Darregla y el zapateado de Sarasate.

UNION CENTRAL

Los mejores augurios se hacen a la temporada de ópera que iniciarán mañana los cantantes nacionales en este teatro.

La obra elegida para el debut, servirá para demostrar las encomiables condiciones que de cantantes y artistas poseen los elementos de la compañía lírica chilena.

La responsabilidad de la partitura puccianana la tendrá Blanca Larini, considerada actualmente el más alto valor lírico chileno en el país.

Los otros roles estarán a cargo de Emmanuel Martínez, L. Mazzoni y Lautaro García, todos ellos considerados como los más altos exponentes de nuestra escena lírica.

La obra será dirigida y concertada por el maestro Roberto Puelma.

El Domingo irán en función nocturna "Cavallería Rusticana" y "Pagliacci".

COLISEO NACIONAL

Una de las más recias obras de autores nacionales va esta noche a la escena del Coliseo, "Vidas inútiles" de Juan Ibarra, la comedia chilena que la crítica argentina y uruguaya consideró lo más representativo de nuestro teatro costumbrista.

La interpretación estará a cargo de Pepita Garrido, Nicanor de la Sotta, Frontaura, Paco Ramiro e Ibarra.

El Domingo, reestreno de "El derecho a la felicidad" de René Hurtado Borne.

ESMERALDA
HOY VERMOUTH A LAS 6.5.— NOCHE A LAS 9.20
(Mañana: Brasil)
La bella proeza cinematográfica de
Cecil de Nulle
ALGO EN QUE PENSAR

GLORIA SWANSON
Elliott Dexter, Julia Fayer, Teodoro Roberts, etc.
Mañana:
LA MALETA NEGRA

MUSICA
Sin música no hay alegría. Si usted quiere pasar unas fiestas patrias bien divertidas, pase a visitar la gran exposición de **guitarras españolas, acordeones dobles y sencillos** y muchos otros instrumentos que tiene la Casa Amarilla a precios fuera de toda competencia.
No se olvide.
Casa Amarilla
SAN DIEGO 123
una cuadra de la Alameda. Encordaduras para todo instrumento, la mejor clase y los precios más convenientes.
16-S

TEATRO SANTIAGO
Merced entre Plaza y San Antonio. —Empresa Ernesto Bouquet. —Gran Compañía Española de Operetas y Revistas, Inés Berutti
HOY VIERNES 15 DE SETIEMBRE
Vermouth Selecta a las 6.15. Platea $ 3. La vistosa revista
VAYA CALOR
Noche, a las 9.15, Reprise de la preciosa opereta de Leo Fall,
EL RUISEÑOR ESPAÑOL

MUSICA

GRANDES CONCIERTOS CORALES

Aún está fresco el recuerdo del concurso que el año pasado se llevó a efecto, en el Teatro Politeama, de los coros alemanes que de todas partes de Chile vinieron a competir en hermosa justa de arte.

El Orfeón de Concepción, bajo la notable batuta del maestro Pablo Vidale, obtuvo el primer premio, como recompensa a la inmensa labor artística desarrollada.

Ahora viene al frente de una cincuentena de cantantes, señoritas, caballeros y niños, chilenos en su mayoría, a ofrecernos tres grandes conciertos, a efectuarse en el Salón de Conciertos Grotrian Steinweg, Miraflores 378, a partir desde el Domingo próximo, a las 6.30 de la tarde, otro el Lunes y luego el Martes, a la misma hora, con brillantes y muy bien seleccionados programas que daremos a la publicidad en nuestra edición de mañana.

Las localidades para estas funciones se expenden en la Casa Grimm y Kern, Ahumada esquina Moneda, donde pueden obtenerse ya en abono, con un gran descuento, o independientemente.

Confiamos en que estos grandes recitales obtendrán todo el favor del público, tal como se los merecen, conciertos que en Europa son considerados como la más alta manifestación del arte musical.

NOTICIAS CINEMATOGRAFICAS

PERSONALIDADES CINEMATOGRAFICAS

En la combinación trasandina de anoche, ha llegado a Santiago el Director General en Sur-América de la Universal Film Manufacturing Co., señor Monroe Isen. Como se sabe, esta principal editora norteamericana tiene desde hace varios meses establecidas sucursales directas en varias de nuestras más importantes ciudades.

El señor Isen, que ha estado ya varias veces en nuestra capital, tiene su sede en Buenos Aires, y viene ahora a dejar finiquitados los arreglos para la próxima inauguración de la sucursal de su Compañía en Concepción.

También piensa el señor Isen decidir la forma de explotación de la gran super-producción de la Universal, próxima a llegar a Chile, "Esposas frívolas", película que, a juicio de los técnicos, es la más cara y la de más éxito que se haya producido hasta la fecha. Sus cualidades requieren, naturalmente, que su plan de trabajo sea cuidadosamente estudiado en cada país.

Encontrará el señor Isen, seguramente, muchas felicitaciones por los éxitos y la estimación conquitados por la oficina de su Compañía en Santiago, que él mismo fundara hace sólo seis meses. Desde luego, extendemos las nuestras, muy sinceras.

Anoche anotamos en la estación a lo más representativo del gremio cinematográfico para dar la bienvenida al distinguido viajero.

IMPERIO

TERCER CUENTO DE LAS MIL Y UNA NOCHES.—La repetición que en las funciones de los Viernes ofrece la Sala Imperio, de los cuentos árabes de "Las mil y una noches", han venido obteniendo un éxito aún mayor que el del estreno presentado por las matinées dominicales, lo que viene a probar que este espectáculo no es solamente infantil, sino que en unos por agradable añoranza, en otros por curiosidad bien explicable, y en muchos espectadores por admirar la excepcionalmente artística presentación escénica de la obra, las narraciones orientales han decidido un entusiasmo que bien se merece como premio el enorme esfuerzo gastado por Pathé Paris en filmar, sin reparar en los fabulosos gastos que demandaba, una película que ofrecía toda clase de grandes dificultades.

Las funciones de hoy reprisan el tercero de estos fantásticos y bellos cuentos, donde la imaginación de los autores de oriente se revela sabia en recursos de invención, como en puntillazos de ironía y también lecciones de moral. Este cuento se titula "La enterrada viva", y es abundante en escenas impresionistas, en encantos y en todo lo que halaga más la popular obra. El lujo de sus escenas y la hermosura de sus paisajes sigue manteniéndose en el alto nivel que le hemos reconocido y otro tanto podemos asegurar de sus intérpretes, entre los cuales actúan en forma sobresaliente Natalia Kovanko y Mr. Rimski.

ALHAMBRA Y VICTORIA

LA CUARTA FUNCION DE "TRABAJO".—Descontando las funciones dominicales, puede asegurarse que las de los Viernes son en estos cines las preferidas, generalmente por la atracción de sus espectáculos de seriales, que últimamente se ha visto aumentada con motivo de la exhibición de "Trabajo", de Emilio Zola; y después del éxito rotundo que en el mejor público ha logrado la Sala Imperio con la presentación de esta obra, el Alhambra y el Victoria han asegurado también, no sólo ante él, sino ante el espectador de toda clase de localidad, la misma entusiasta acogida. Hoy exhibirán el libro cuarto de los que consta la gran novela, titulado: "El Himno al Trabajo", que es como una brillante apoteósis de la tesis que el genio de Zola hace triunfar en su estudio sociológico. Uno de los más intensos de la obra, este cuarto libro contiene capítulos que emocionan y consuelan y, sobre todo, que ponen fe en el espíritu y hacen confiar en un porvenir mejor.

ESMERALDA

"ALGO EN QUE PENSAR".—El Esmeralda es el segundo teatro en Suramérica que exhibe: "Algo en qué pensar", la bellísima producción Paramount de Cecil de Mille interpretada por Gloria Swanson, Elliott Dexter, Luisa Faye, Teodoro Roberts y otros célebres artistas.

Como ya lo hemos dicho: "Algo en qué pensar", es una de las más valiosas producciones del cinematógrafo de ideas. Es una verdadera obra de arte, que debe figurar al lado de "La mujer que los Dioses olvidaron", "La doncella de Orleans", "Un consejo a las mujeres", etc., anteriores producciones del erudito Cecil de Mille.

SPLENDID

HOY ESTRENA "EL GOAL DEL TRIUNFO".— Gran entusiasmo ha despertado tanto en los círculos deportivos, como entre el público en general, el anuncio del espectáculo de hoy del Splendid, pues tanto en la especial, a las 6.30 P. M., como en la segunda de la noche, a las 10.30 P. M., ofrecerá en dicho cine el programa Max Glucksmann, el estreno de la gran vista deportiva de manufactura inglesa, titulada: "El goal del triunfo", poético y conmovedor idilio de amor, desarrollado entre ese mundo especial del deporte, que sólo se encuentra en Londres y demás ciudades de Inglaterra, de jugadores profesionales y nobles aficionados al deporte, que pasa a formar la razón principal de su vida.

En esta obra entre los demás atractivos que ofrece, como interés de su argumento, presentación de paisajes y de costumbres inglesas, se asiste a un gran match de football, jugado por los dos más famosos equipos londinenses, match emocionante lleno de incidentes de supremo interés que seguramente entusiasmará a los espectadores. Son protagonistas de esta obra Madie Dunham y Haroldo Walden. En resumen una vista bellísima que seguramente interesará a todo el mundo.

En la sección selecta, a las 5 P. M., se exhibe por última vez la gran super-producción de Cecil B. de Mille, editada por la Paramount y perteneciente al programa Glucksmann extraordinario: "Algo en que pensar".

En la primera sección de la noche se exhibe por última vez la graciosísima y preciosa comedia Paramount, "Sí, pero no...", por la encantadora Margarita Clark y el gentil Richard Barthelmess.

UNION CENTRAL

EL CONGRESO EUCARISTICO. Hoy, en las funciones de tarde y noche, este teatro exhibirá la cinta impresa con las fiestas y solemnidades religiosas y públicas a que dió lugar la clausura del Congreso Eucarístico.

La cinta muestra un aspecto completo de la gran procesión llevada a cabo el Domingo último.

HIPPODROME CIRCO

"EL HOMBRE ENCUBIERTO". — Esta nueva y elegante sala cinematográfica, situada en la calle Salas, esquina Artesanos, presenta esta noche la película titulada: "El hombre encubierto", y que es una de las más acertadas interpretaciones de Herbert Rawinson.

"El hombre encubierto" es una película que tiene sobrados méritos para gustar a todo el mundo. Hay en ella amor, misterio, sensacionalismo y comicidad. Rawlinson hace el papel de ratero simpático y astuto, secundado por valiosos elementos de la Universal Film.

Mañana se inaugurarán las secciones vespertinas y los Sábados de aventuras, con una formidable película interpretada por William Hart que lleva el título de "Derin, el negro".

ATENAS

"SATANAS". — Especial y noche estrenará hoy la cuarta función de la novela de Eddie Polo: "Satanás", que ha causado tanto entusiasmo entre los aficionados a esta clase de espectáculos.

Hipodromo Circo
ARTESANOS esq. SALAS
HOY VIERNES 15 DE SETIEMBRE
Sensacional película de aventuras por Herbert Rawlinson:
El Hombre Encubierto
Mañana: Inauguración de las vermouths con una película de William Hart.

BRASIL

"LA MALETA NEGRA" Y "LOS NEIRA".—En las dos funciones de hoy este teatro estrenará la tan anunciada película Universal: "La maleta negra", interpretada por Herbert Rawlinson y Virginia Valli. Se trata de una de las más lindas vistas de aventuras que el cine haya explotado y en Estados Unidos obtuvo un éxito semejante al de las grandes obras épicas.

Su argumento es tan ingenioso y bien tramado como el de las novelas de Conan Doyle. Su protagonista es un joven que fué a Nueva York con ánimo de divertirse y que se vió enredado en un lío fenomenal con una audaz ladrona de joyas.

Además de esta película se pasarán las comedias "Latas", por Pirulita y don Perro Brownie, y "Amor con queso".

En ambas funciones actuará el conjunto de variedades: "Los Neira", que ayer debutó con franco éxito. En la vermouth harán bailes y en nocturna, la pantomima chaplinesca.

SETIEMBRE

PROGRAMA COMICO. — En la vermouth de hoy se estrena el programa cómico formado por "La pichincha", por Al St. John, el flaco compañero de Tripitas, y "Marido modelo", por los esposos Carter de Haven.

En nocturna se hace el beneficio anual de los empleados con motivo del 8.o aniversario del teatro. Se ha confeccionado un programa de muchas atracciones. El cine estrenará: "Sí, pero no", comedia Paramount por Margarita Clark. Habrá ventriloquía por Henry 2.o; humorismo por Petit Pierrot, bailes clásicos por alumnas de la maestra Caprara, romanza por el barítono Martínez, etc.

AMERICAN CINEMA

VUELVE EL ESPECTACULO DE BIOGRAFO.—Después de una larga temporada de patinaje hecha hasta estos días, el American vuelve nuevamente a ser campo de la exhibición cinematográfica. La Empresa de esta sala hará una temporada de películas que llamará la atención de las familias del barrio por ser una base superiorísima de atracciones, ya que los contratos que ha realizado con las más importantes casas alquiladoras de Santiago.

El espectáculo de biógrafo se iniciará mañana con una hermosa cinta Paramount. Es "Juventud alegre y confiada", por la genial actriz Mary Pickford, la primera artista de los Estados Unidos.

AVENIDA

"LA HISTORIA DE UNA DONCELLA".—Un espectáculo de gran categoría presenta en sus funciones de hoy este elegante cine. Se trata de la última sensación de arte alemán: "La historia de una doncella"..., obra impropia para menores de edad por la crudeza de algunas de sus escenas. En esta cinta lleva el papel protagonista la encantadora actriz Liana Haid, quien es secundada hábilmente por el gran actor Reynold Schunzel.

TEATRO LA COMEDIA
Huérfanos esq. Morandé
Empresa Ernesto Bouquet
Temporada de Fiestas Patrias por la genial actriz del baile NATI LA BILBAINITA
HOY VIERNES 15 DE SETIEMBRE
Vermouth a las 6.15. Noche, a las 9.15. Gran festival de Danzas Regionales Españolas por la eminente bailarina
NATI LA BILBAINITA
Estreno de la película
EL ESPOSITO

SAN MARTIN

DOBLE PROGRAMA.—Este cine ofrecerá en sus secciones de hoy un programa doble, que está compuesto de obras de innegable atracción. Primero exhibirá la hermosa producción de Pathé París: "La novela de un solterón", comedia llena de sentimiento que es un sereno estudio de vida, en la que para la retina del espectador hay atracciones de interés como el Carnaval de Niza, brillantes fiestas y hermosos paisajes. La interpretan artistas del teatro francés. A continuación se reprisará la quinta y última función de la serial: "El hijo del Circo", por Eddie Polo, que, como se sabe, es la que muestra más sensacionales aspectos.

ALAMEDA

LA PRIMERA PELICULA ...CANA.—Hoy se estrena ... la la primera obra ... estudios mexicanos. Se ... la hacienda", y es un tr... simo; muy perfecto y ... lleza. La naturaleza tro... te país es muy favorab... la decoración de much... y este sólo detalle pued... dar la obra.

DIECIOCHO

"LI-HANG- EL CRUEL" ... the París presenta hoy e... secciones a la encantador... Odeón de París, Mag M... gran actor chino Tsin T... creación magistral e int... día pasional.

Para las FIESTAS PATRIAS
Ilumine su casa con profusión sin mayor consumo de corriente, usando únicamente lamparillas
PHILIPS
Las más económicas, resistentes y durables
Las venden todos los almacenes eléctricos
IMPORTADORES:
Morrison & Co.
Ahumada 65-77 :-: Santiago
SUB-AGENTES:
RAAB, ROCHETTE, ROCA Y CIA.
ESTADO 235

El Orgullo de ser chileno
La proeza del CAPITAN ARACENA, ha puesto nuevamente de relieve el temple de nuestra raza.
MAÑANA un grupo de compatriotas en el UNION CENTRAL demostrarán que nuestro país, también produce artistas capaces de interpretar a los más grandes genios artísticos.
No falte mañana al debut de la
GRAN COMPAÑIA LIRICA CHILENA
en el UNION CENTRAL, con
TOSCA

AVENIDA. — HOY ESPECIAL Y NOCHE
Estreno de la brillante comedia moderna
Historia de una Doncella
Película impropia para menores de edad.
Mañana: EL ESPOSITO, según la novela de Carlos Dickens

EL GRANDIOSO ACONTECIMIENTO DE HOY
UNION CENTRAL
HOY 6.30 9.30
El Segundo Congreso Eucarístico Nacional
HOY 6.30 9.30
UNION CENTRAL
Exclusividad GERMANO-CHILENA, Agustinas 1180, Casilla 93D. Santiago.

IRIS
Castro 130-Teléf. Ing. 3766 - HOY Tarde y Noche
Fca. BERTINI en Alma Perniciosa

ALHAMBRA y VICTORIA
HOY 6.30 y 9.30
Estreno de la cuarta función de la trascendental obra:
TRABAJO
DE EMILIO ZOLA
Presentación del Libro 4.o: EL HIMNO AL TRABAJO.
MAÑANA:
EL estreno Paramount:
La Ley del Norte
Drama del gran THOS H. INCE, por CHARLES RAY.

A los amigos de las aventuras.
A los admiradores de Conan Doyle.
A los enamoradizos a primera vista, recomendamos ver:
LA MALETA NEGRA
Las aventuras de una audaz ladrona de joyas. Protagonistas: HERBERT RAWLINSON Y VIRGINIA VALLI.
—HOY— BRASIL
Mañana: SETIEMBRE Y ESMERALDA

AMERICAN CINEMA
ARTURO PRAT 102. — DANCING THEATRE
SABADO 16 DE SETIEMBRE
REAPERTURA DE ESTA GRAN SALA DE BIOGRAFO
ORQUESTA DE 8 PROFESORES

IMPERIO
Mañana
EL MAGNO ESTRENO ALEMAN DE LUJO
Luchan dos Corazones
Hondo drama de aristocracia, que hizo furor en Berlín. Bello y doliente asunto, inspirado en una novela de Hauptmann. Creación de los aplaudidos artistas MARIA LEY, PAUL RICHTER, ISA MEWSON Y MAJA SERING, estrellas de los principales escenarios alemanes.

Ferrocarril salitrero de Tarapacá

LAS GESTIONES PARA UNIFICAR LOS PLAZOS DE EXPLOTACION, PUEDE DECIRSE QUE TOCAN A SU TERMINO

En la reunión de la mañana de ayer, entre el Ministro señor Letelier y el Director de este ferrocarril, señor Mac Donnall, se llegan a importantes acuerdos

Son ya conocidas las gestiones que la Empresa del Ferrocarril Salitrero de Tarapacá viene haciendo ante el Gobierno tendientes a conseguir la unificación de los diversos plazos de las concesiones otorgadas a este ferrocarril para su explotación.

En las frecuentes reuniones efectuadas en el Ministerio de Ferrocarriles, entre el Ministro señor Letelier y uno de los directores de este Ferrocarril, señor Macdonall se han arribado a términos que auguran un feliz resultado de la negociación pendiente y que últimamente se ha visto paralizada por algunas dificultades surgidas en los puntos finales de las bases que han servido de estudio para encontrar la solución que se desea. Como se sabe, estas dificultades se refieren al alza de las tarifas. Para orillarlas, se reunieron anteayer en el Ministerio de Ferrocarriles los representantes parlamentarios de Tarapacá, los de la Asociación de Productores de Salitre de Chile y los delegados del Gobierno ante esta Asociación.

En esta reunión se propusieron algunas fórmulas de solución, que fueron dadas a conocer en nuestra edición anterior y las cuales sirvieron de base para la conferencia que celebró en la mañana de ayer el director del Ferrocarril Salitrero de Tarapacá con el Ministro de Ferrocarriles, señor Miguel Letelier.

LA REUNION DE LA MAÑANA

Más o menos a las 10 A. M. se reunía en el despacho del Ministro señor Letelier, el director del Ferrocarril Salitrero, señor Macdonall con el señor Ministro.

En esta reunión se siguió tratando sobre las negociaciones pendientes, cambiándose importantes ideas sobre los puntos que sirven de base a la discusión para llegar a un acuerdo.

La reunión se prolongó hasta después de las doce y medio.

CON EL SEÑOR MACDONALL

En los momentos que el director del Ferrocarril Salitrero señor Macdonall, abandonaba el despacho del Ministro, señor Letelier, tuvimos oportunidad de conversar algunos instantes con este señor.

Respondiendo a una de nuestras preguntas, nos dijo:

—Puedo decirles que en la reunión de hoy hemos entrado definitivamente en la vía de solución que tanto se desea, quedando sólo por resolverse algunos detalles del punto décimo, que es el último de las bases de arreglo.

Por mi parte, sobre este punto estoy de acuerdo, pero como Uds. habrán de saber, yo no estoy sólo en este asunto y debo por consiguiente consultar a los demás directores.

—Así que podríamos decir que las gestiones van a un término feliz, preguntamos.

—Indudablemente, nos respondió, y espero que en la próxima reunión este asunto quedará terminado.

Respondiendo a una pregunta nuestra sobre lo insinuado en la reunión a que hacemos referencia más arriba, nos dijo que la Empresa de ninguna manera quería poner trabas con una alza de fletes que no contemplara la alimentación de la población de la Pampa al acarreo de los artículos de consumo.

Finalmente, nos agregó que tenía vivo interés en que este asunto se solucionara lo más pronto.

CON EL SEÑOR LETELIER

Por su parte el señor Miguel Letelier nos expresó que las negociaciones iban muy bien encaminadas y que se les pondría pronto término.

DIRECTOR DE OBRAS PUBLICAS

Visita diversas obras fiscales, imponiéndose de su estado

El Director de Obras Públicas, señor Guillermo Illanes, ha visitado algunas de las obras fiscales en contrucción, imponiéndose de su estado.

Las construcciones visitadas por el señor Illanes son la Biblioteca Nacional, Escuela de Ingeniería y Maternidad.

La visita ha dejado la mejor impresión en el ánimo del señor Illanes.

Tabletas "BAYER" de HELMITOL

BAYER

Si Vd. sufre de:
Cistitis
Prostatitis
Orina turbia etc
use las
Tabletas „Bayer" de Helmitol
que son el remedio soberano
contra estas molestias.

EXPOSICION INDUSTRIAL DE - SETIEMBRE -

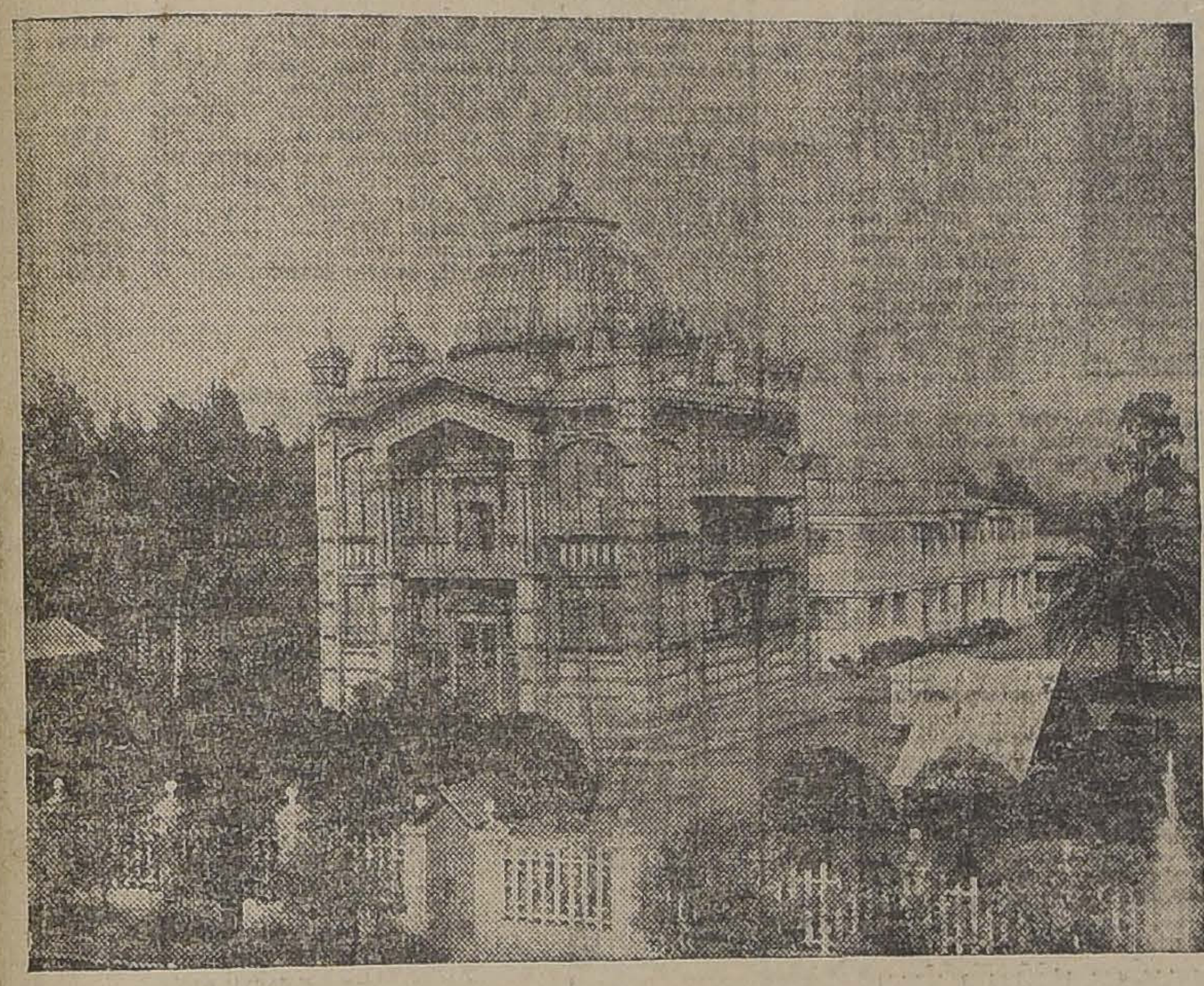

PABELLON PARIS

Comité Directivo de la Exposición Industrial

Don JORGE HORMANN S.,
Presidente

Don FERNANDO D. TUPPER
Vice - Presidente

DIRECTORES:

General Don JUAN A. BENETT
Don MARCIAL ASTABURUAGA
Don ALBERTO KUPFER
Don LORENZO MONTT
Don CARLOS CARRASCO B.
Don RAMON MONTERO

Don PEDRO LUIS GONZALEZ
Comisario

LA INAUGURACION

CIRCULA LA SIGUIENTE INVITACION:

Jorge Hörmann, Presidente del Comité Directivo de la Exposición Industrial, ruega a Ud. tenga a bien concurrir a la inauguración de dicha Exposición que se verificará el Sábado 16 del presente, a las 4 P. M., en los Pabellones de la Quinta Normal con asistencia de S. E. el Presidente de la República.

Santiago, 11 de Setiembre de 1922

NOTA.-Esta invitación servirá de entrada.

PROGRAMA DE LA INAUGURACION

I. — Carnicer.—Himno Nacional de Chile, ejecutado por 300 voces infantiles de la Escuela Superior N.o 28, dirigida por la señorita Adela Ossandón y la banda de San Vicente de Paul.

II. — Discurso de don Jorge Horman, presidente del Comité Directivo.

III. — Cuadra.—"A la Industria, Paz y Progreso", cuadro plástico representando la Industria con sus atributos, y a su alrededor todas las naciones americanas descansando en La Paz y El Progreso.

Este canto será ejecutado por 300 voces infantiles y 200 músicos, con las trompetas de la Fama que anuncian la era de paz y los golpes de martillo en el yunque, que representan el trabajo, acompañamiento de campanas y el silbido del vapor.

IV. — Discurso del señor Ministro de Industria, don Miguel Letelier

V. — Cuadra.—"Al Trabajo", himno obrero, ejecutado por el mismo coro y banda, con acompañamiento de bigornias y martillos.

La banda de San Vicente de Paul desarrollará un programa musical bajo la inteligente dirección del señor Jorge Triat.

Los coros serán dirigidos por el Maestro Gregorio Cuadra.

La entrada de carruajes y autos a la Quintat Normal es LIBRE, pues la Dirección de la Exposición ha pagado por su cuenta este derecho anticipadamente para los dos meses que permanecerá abierta la Exposición.

La venta de flores

EL PUBLICO RESPONDE GENEROSAMENTE A LA SOLICITACION DEL ASILO DE LA CASA DEL PUEBLO N.o 2

COMISIONES DE SEÑORITAS VENDIENDO FLORES

En la mañana de ayer circularon por las calles de la capital, simpáticas comisiones de señoritas que, gentiles embajadoras de la Primavera, ofrecían al transeunte un ramo de flores para ayudar a los niños que carecen de hogar.

Como de costumbre, nuestro público ha sabido corresponder a esta solicitación de caridad.

La institución organizadora de esta venta de flores es el Patronato de San Ramón, fundación organizada hace más de dos años por un grupo de damas de nuestra sociedad, con el objeto de aliviar la situación por demás difícil creada al pueblo trabajador por la crisis mundial que provocó la guerra europea.

Esta institución mantiene centros para obreros, una sociedad mutualista para niños que cuenta ya con 250 asociados, una organización análoga para mujeres, varios centros deportivos, un dispensario gratuito, un consultorio jurídico gratuito, una Escuela-Taller de Imprenta, una escuela nocturna con su biblioteca anexa, y un patronato dominical para los niños.

En total, la institución nombrada atiende a más de 1,500 personas menesterosas, y llena, dentro de su radio de acción, una necesidad muy sentida.

La suma recolectada asciende a más o menos $ 18.000.

FUNCIONARIO SUSPENDIDO

La Corte Suprema suspende por 4 meses al Promotor Fiscal de San Javier de Loncomilla

Con motivo de la terna formada por la Corte de Talca para la provisión de la Notaría del departamento de Loncomilla, el Promotor Fiscal del mismo departamento don Jorge González Concha, publicó en "La Mañana" de Talca un artículo contra la Corte de Apelaciones de esa ciudad, con su firma.

La Corte, a su vez, reunida en acuerdo extraordinario, acordó por unanimidad solicitar informe del expresado Promotor Fiscal, informe que se acordó por el mismo tribunal poner en conocimiento de la Excma. Corte para los fines consiguientes.

Este alto tribunal, después de conocer de dicho asunto, tomó el acuerdo de aplicar al Promotor Fiscal de ese departamento la medida disciplinaria de suspensión por cuatro meses.

Como consecuencia del acuerdo anterior, la medida disciplinaria impuesta al expresado funcionario ha sido anotada en el Libro Negro que lleva el Tribunal.

LA EXPOSICION INDUSTRIAL

Mañana se efectuará su inauguración solemne con asistencia del Presidente de la República

El próximo Sábado se llevará a efecto la inauguración de la Exposición Industrial, a cuyo acto concurrirá el Presidente de la República.

Esta Exposición funcionará en los Pabellones de la Quinta Normal.

Debido a la ausencia de los Ministros de Justicia y de Guerra y Marina, señores Róbinson Paredes y Hernán Correa Roberts, no pudo llevarse a efecto ayer, a las 12 1|2 P. M., el Consejo de Gabinete.

COMPAÑIA MINERA SANTA RITA DE CHAÑARCILLO

En conformidad con lo dispuesto en el Art. 9.o de los Estatutos, cítase a los señores accionistas a reunión general ordinaria, para el Lunes 25 del actual, a las 2 P. M., en el local de la Bolsa Comercial, calle Cochrane N.o 695.

El Registro de Accionistas permanecerá cerrado desde esta fecha hasta el 25 del actual, ambas fechas inclusives.

Valparaíso, 15 de Setiembre de 1922.

EL DIRECTORIO.

La defraudación en los fletes ferroviarios

DESPUES DE PRESTAR UNA LARGA DECLARACION EL JEFE DE LA SECCION PASAJES DEL MINISTERIO DE LA GUERRA Y UNO DE LOS PROVEEDORES DEL EJERCITO, EL SEÑOR MONCADA, PASAN INCOMUNICADOS A LA CARCEL PUBLICA

Presta declaración el teniente de Carabineros señor Silva

Una aclaración

EL ESTADO DEL PROCESO

Es conveniente anotar que el desarrollo del proceso ha venido a confirmar uno por uno los denuncios consignados en los antecedentes que la Empresa de los Ferrocarriles ha enviado a la Justicia ordinaria y que han servido de base para instruir el proceso que sigue el Ministro señor Ricardo Dueñas.

Ha sido así cómo el Ministro sumariante, siguiendo las indicaciones proporcionadas en los documentos enviados por el Director de los Ferrocarriles señor Rodolfo Jaramillo, ha podido establecer las responsabilidades que se desprenden de estos documentos, haciendo comparecer ante su presencia a las personas que aparecen implicadas en la defraudación.

LAS ACTUACIONES DE AYER

Ayer el Ministro sumariante señor Dueñas, trabajó toda la tarde en el proceso por la defraudación de los fletes libres del Ministerio de Guerra, ocupándose la mayor parte del tiempo en tomar declaraciones a varios inculpados.

Pocos momentos después de iniciar sus labores, el Ministro señor Dueñas llamó a su presencia al jefe de la Sección Pasajes del Ministerio de Guerra, señor Columbano Millas, y a 1señor Misael Moncada, a quienes sometió a un largo y minucioso interrogatorio, después del cual ordenó que pasaran ambas personas incomunicadas a la Cárcel Pública.

Como se recordará, el señor Moncada es uno de los socios de la firma Fernández y Moncada, de Puerto Varas, que figura en los antecedentes del proceso como remitiendo desde esa ciudad una gran partida de papas y mantequilla que fué conducida a una feria de productos, donde fueron rematados por cuenta particular.

Momentos después de las declaraciones prestadas por los señores Millas y Moncada fué interrogado extensamente el teniente de carabineros, señor Rafael Silva.

Después de terminadas estas actuaciones el señor Dueñas ordenó nuevas citaciones que deben ser cumplidas en el día de hoy.

UNA ACLARACION

A propósito de una publicación aparecida en una revista local sobre la defraudación de fletes, el señor Luis Buscarelli, gerente de la Sociedad Chilena de Productores de Frutas, nos escribe una carta en la cual explica la forma en que salvó un error en el despacho de un carro de frejoles que había sido destinado a Buenos Aires, siendo que debía ser entregado al Regimiento Yungay, en San Felipe.

Acompaña a esta carta la siguiente, que fué dirigida por este mismo señor al Intendente de la II División Militar:

"Santiago, 14 de Setiembre de 1922.—Señor don Carlos Valdivieso, Intendente de la II División Militar.—Presente.

Muy señor mío:

Ha aparecido en una revista de Santiago una información errónea relativa a los negocios que el infrascrito, como gerente de la Sociedad Chilena de Productores de Frutas, ha tenido con la Intendencia de la II División Militar, de la cual pudiera desprenderse algún cargo contra el infrascrito.

A fin de dejar las cosas en su lugar, me permito molestar su atención para rogarle que tenga la amabilidad de certificarme al pie de la presente cómo es efectivo que la única dificultad habida entre el infrascrito y la Intendencia Militar relativa a los fletes del ferrocarril se debió a un error oportunamente comunicado a usted y debidamente subsanado, sin que de ello se siguiera perjuicio alguno para el Fisco.

Efectivamente, enviado por un error y consignado al Regimiento Yungay, en San Felipe, un carro de frejoles procedente de Requínoa, que la Sociedad había en realidad destinado para enviar a la República Argentina, comuniqué a usted el hecho inmediatamente de sabido y antes de que los frejoles llegasen a San Felipe, pidiendo al mismo tiempo la necesaria autorización para que la carga continuase su viaje, comprometiéndome a reemplazar el flete correspondiente por el de otro carro de frejoles que se mandaría después al Regimiento Yungay. Por indicación suya se resolvió dejar ese mismo carro que había ido con pase libre para el Regimiento Yungay, lo que se hizo, quedando de este modo solucionada toda dificultad.

Agradeciéndole de antemano su amabilidad, queda de usted muy Atto. y S. S.—**Luis Buscaroli**".

"Señor don Luis Buscaroli.—Presente.

Muy señor mío:

Accediendo a los deseos manifestados por usted en su carta precedente, no tengo inconveniente en expresarle, en honor de la verdad, que lo expuesto en ella es verídico.

Lo saluda muy atentamente S. S.—**C. Valdivieso**".

NO ESTA COMPROMETIDO

Se nos ha pedido la publicación de lo siguiente:

"Desde varios días la prensa de Santiago me hace aparecer en primer lugar entre las personas llamadas por el señor Ministro sumariante, a prestar declaraciones en el proceso de los fraudes ferroviarios. Dada la forma en que se hacen estas publicaciones, el público podría creerme interiorizado o aún participante de estos fraudes, a pesar de que no tengo conocimiento en absoluto de ellos.

He sido llamado a declarar, única y exclusivamente, como dueño del Desvío y Bodega que poseo en la Estación San Diego, para confirmar las informaciones ya dadas a los Ferrocarriles sobre la procedencia y destino de varios carros de papas que fueron enviados desde Puerto Varas a dicha bodega en consignación y bodegaje, con boletos de ferrocarril pagados y correctamente emitidos.— **Germán Oelckers**".

LA ULTIMA CONFERENCIA DEL PROFESOR KRAUSSE

TENDRA LUGAR ESTA TARDE

DISERTARA SOBRE LA PROTESIS EN LAS AMPUTACIONES DE LOS MIEMBROS SUPERIORES Y SUS PROGRESOS QUIRURGICOS DE ANTES Y DESPUES DE LA GUERRA

Como hemos informado a nuestros lectores, esta tarde, a las 6.30, se efectuará en el Salón Central de la Universidad de Chile, la última conferencia del ciclo que el profesor alemán, doctor señor Krause, se ha propuesto desarrollar durante su estada en nuestro país.

El sumario de esta tercera y última presentación está sometido a los siguientes puntos:

a) Progresos de la prótesis en las amputaciones de los miembros superiores; y

b) Técnica de la cinematización quirúrgica de antes y después de la guerra.

Siguiendo la costumbre, el profesor Krause ilustrará su disertación con abundantes proyecciones luminosas y una película cinematográfica.

ACTIVIDADES DEL PROFESOR KRAUSE

Se nos anuncia que en el día de mañana, el profesor señor Krause practicará una operación de un caso clínico de su especialidad en la Clínica Alemana, en compañía del doctor Ricardo Kushell.

Próximamente, los estudiantes de Medicina podrán presenciar una operación de un tumor cerebral en un enfermo de la Clínica del profesor doctor Luco, que será efectuada por el distinguido cirujano que nos visita.

EN LA SOCIEDAD MEDICA

Esta noche, a las 9.30, celebrará esta corporación una sesión especial en honor del profesor Krause.

Están inscritos con diversos temas relacionados con la neurología, los doctores Fontecilla, Meza Olva, Ducci, Charlín, Vargas Salcedo y Los Plaza.

LA CREACION DEL MINISTERIO DE AGRICULTURA

ENTRE OTRAS DE LAS REFORMAS QUE SE CONSULTAN, EN EL MISMO PLAN FIGURA LA ANEXION AL DEPARTAMENTO DE FERROCARRILES DE LOS FERROCARRILES EN CONSTRUCCION

Ha sido entregado al Presidente de la República el mensaje por el cual se pide la creación del Ministerio de Agricultura conjuntamente con la reorganización del Ministerio de Industria, Obras Públicas y Ferrocarriles.

Entre las reformas que se proponen, relacionadas con la reorganización de este departamento de Estado, se consulta la anexión de los ferrocarriles en construcción, que en la actualidad dependen de la Dirección de Obras Públicas, al Ministerio de Ferrocarriles.

Además, como lo decimos, se propone la creación del Ministerio de Agricultura.

LA CORTE DE APELACIONES SE REUNE EN TRIBUNAL PLENO

TOMO CONOCIMIENTO DE LOS INFORMES DE LOS PROCESOS QUE INSTRUYEN LOS DIVERSOS MINISTROS EN VISITA

Los Ministros de la Corte de Apelaciones celebraron Tribunal Pleno en el día de anteayer y tomaron los siguientes acuerdos:

Prorrogar por tres meses la visita del señor Mac-Kay para que siga conociendo del proceso por falsificación de testamento a doña Matilde Frutos Villegas y el de falsificación del sello del Senado.

Acordó también elevar original el informe del Ministro sobre estos procesos.

Tomó conocimiento del informe del Ministro señor Urzúa en el juicio sobre herencia yacente de don Antonio Maruri.

Se impuso también del informe del Ministro señor Hevia sobre los procesos que instruye por defraudaciones en los aprovisionamientos de dos albergues, y por la bomba que estalló en la residencia del senador señor Valdés.

Las ventas al por menor de coches FORD

La Ford Motor Company en Norte América anuncia que las ventas llegaron a la fabulosa suma de 5,709 máquinas por día durante el m s de Junio

La Ford Motor Company ha establecido un nuevo récord en las ventas de automóviles, camiones y tractores, según el informe dado a la publicidad por dicha Compañía, con un promedio de venta de 5,709 máquinas diarias.

Las ventas de productos Ford han señalado siempre un marcado aumento mes por mes, durante este año; el mes de Junio ha sido el mes récord desde la iniciación de la Ford Motor Company en la industria, con un total de 148,489 coches, camiones y tractores. De éstos, 6,054 fueron vendidos por la Ford Motor Company de Canadá, y 9,435 por las diferentes compañías Ford europeas y las sucursales suramericanas, de modo que existen dueños de productos Ford en prácticamente todos los puntos civilizados de la tierra.

Durante los primeros seis meses del corriente año, las ventas de productos Ford sobrepasaron mucho el medio millón, habiendo alcanzado la venta a la cifra 652,261, lo que constituye un nuevo récord, pues esta cifra jamás fué alcanzada anteriormente en un período igual.

Se espera que las ventas de Julio igualen y posiblemente sobrepasen las de Junio. Los cálculos para la fabricación alcanzan a 151,767 unidades Ford y Fordson, y los Agentes Ford han calculado que podrán vender más de 200,000 unidades.

Los oficiales de la Compañía han manifestado que se ha hecho todo el esfuerzo imaginable para llenar los pedidos sin grandes demoras, pero durante los últimos tres meses, las entregas inmediatas han sido poco menos que imposible en ciertos modelos de coches. La demanda por coches cerrados ha sido difícil de llenar, debido a que cada día aumenta la misma, por la gran popularidad alcanzada por los coches **Sedan** y **Coupé** como coches para todas las estaciones.

La venta de camiones Ford ha aumentado en un 84 o|o sobre la del año pasado. Los comerciantes y agricultores, tanto unos como otros, han reconocido la utilidad de la tracción mecánica como medio eficaz para reducir los gastos de transportes y ganar tiempo, y el hecho de que hoy en día están adquiriendo en cantidad mayor del doble que hace un año, claramente demuestra que las condiciones actuales debido a ese hecho, han mejorado notablemente.

En la actualidad Ford emplea 75,000 operarios en Detroit solamente.

DECIMA CONFERENCIA DE LA HABITACION ECONOMICA

MISION DE LOS MUSEOS SOCIALES EN EL MEJORAMIENTO DE LAS CONDICIONES DE LA VIDA OBRERA

La acción de los Consejos de Habitaciones y sus resultados

La Asociación del Trabajo y el problema de las habitaciones

Ayer se verificó la 10.a Conferencia de la Habitación Económica, bajo la presidencia de don Ramón Subercaseaux, y con la presencia en la mesa directiva del Presidente de la Exposición, don Julio Pérez Canto, del director de las conferencias don Ernesto Arteaga U., del Director de la Oficina del Trabajo señor Moisés Poblete T. y del secretario don Carlos Atienza.

LOS CONSEJOS DE HABITACIONES Y LAS MUNICIPALIDADES

El señor Ernesto Arteaga U., trató el tema de la acción social de los Consejos y de las Municipalidades. En su exposición dejó constancia que desde el año 1906 al año 1921, se ha obligado a 1,415 propietarios a demoler 13,630 piezas, donde habitaban 35,574 personas, y a efectuar reparaciones en 507 propiedades, con un total de 847 piezas, donde habitaban 22,712 personas;

Que en igual tiempo, acogiéndose a la Ley de Habitaciones, se ha edificado en Santiago 162 citées con un total de 3,418 casas, compuestas de 8,274 piezas, a las que el Fisco les ha pagado por costo de alcantarillado la suma de 244 mil pesos.

Hizo una reseña de lo que ha invertido el Consejo en la construcción de habitaciones para obreros, en la ciudad de Santiago, Talca, Chillán y Valdivia. Fué de opinión que las casas que en lo sucesivo construya el Estado o la Municipalidad se destinen al arrendamiento porque así se puede desempeñar una misión educativa por los muchos obreros que puedan ocuparla en calidad de arrendatario, y que para que un obrero esté en condiciones de ser propietario, debe acreditar que por lo menos puede pagar como máximo un 20 por ciento del valor de la casa.

Pronunciándose sobre la labor que han desempeñado las Municipalidades en lo que a ella le corresponde en el mejoramiento de las habitaciones para obreros, dejó constancia que era casi inapreciable.

Llamó la atención a que el Consejo Superior de Habitaciones, había dedicado especial interés a difundir el cumplimiento de la ley en todo el país y que a este efecto invertía la suma de 3,165 pesos mensuales de los saldos sobrantes de remates de prendas, en mantener personal propio en los Consejos de Iquique, Antofagasta, Valparaíso, Rancagua, Curicó, Talcahuano, Chillán, Talca, Concepción, Temuco y Valdivia.

CREACION DE UN MUSEO SOCIAL

En seguida el señor Moisés Poblete T. Jefe de la Oficina del Trabajo, hizo una erudita disertación sobre las funciones de los Museos Sociales, dando a conocer el origen y organización en diversos países, y terminó expresando que era indispensable ya fundar en Chile una institución de este género. Mediante ella se podrá hacer el estudio de los problemas sociales; lo malo que tenemos y podemos hacer para remediarlos, según lo que se ha hecho en otras partes. De este modo se podrá hacer una amplia labor de cultura social, que permitirá formar una opinión pública, sana y consciente. Para iniciar esta obra, tenemos elemento intelectual bien preparado y no habrán de faltar, seguramente, filántropos que, como en Francia, Estados Unidos, Argentina, etc., contribuyan al sostenimiento de un instituto de tanta importancia.

Para dar las bases del Museo, propone el nombramiento de un comité permanente, y señala entre los principales fines de la institución los siguientes: recopilar, coordinar y centralizar toda clase de antecedentes al medio económico social chileno, comparado con el extranjero; mantener una biblioteca, archivo y exposición permanente de documentos; realizar estudios sistemáticos por medio de especialistas para facilitar el desarrollo social económico del país, principalmente, en lo relativo a la cooperación, la mutualidad, la previsión, la higiene y la asistencia social, a cuyo efecto organizaría semanas sociales de conferencias; organizar misiones de estudio en el extranjero y traer especialistas que difundan el conocimiento de estos problemas; organizar periódicamente exposiciones especiales sobre los diversos problemas económicos sociales, y en especial sobre los de la habitación, la higiene industrial y la previsión de accidentes.

LA ASOCIACION DEL TRABAJO

El Director de la Asociación del Trabajo, don Enrique Caballero, expuso que la institución que representa se asocia con agrado a la labor educativa de esta conferencia, pues su programa le señala como misión el buscar el bienestar del obrero, como medio de llegar a la armonía del capital y del trabajo.

El problema de la habitación, se propone resolverlo con la organización del seguro obrero, que permitirá a todos los asalariados que formen parte de las empresas afiliadas a la Asociación llegar a adquirir la propiedad de una casa. Del mismo modo la Asociación se propone estimular la acción patronal a fin de que se proporcione al obrero casas higiénicas, con bajos alquileres.

El programa de hoy es el siguiente:

1. Poblaciones, jardines lineales, por el arquitecto don Carlos Carvajal M. Director de la Exposición.

2. Alquileres de las habitaciones baratas, por don Moisés Poblete, Director de la Oficina del Trabajo.

Se desarrollará en seguida la tabla indicada.

Las Conferencias tienen lugar a a las 5 1|2 P. M. y la entrada es libre y se verifican en el local de la Exposición, en la Escuela de Bellas Artes.

Concurso de Planos.—El concurso de planos de casa para empleados, con 8 mil pesos de premio, se cerrará el 21 de Octubre.

Canalización del Mapocho

Ayer ha sido entregado el trazado para la prolongación de la canalización del Mapocho al contratista de esta obra, señor Félix Margos.

INTENDENCIA

LA VENTA DE COMIDAS DURANTE LAS FIESTAS PATRIAS.—Con fecha de ayer el Intendente ha expedido un decreto por el que autoriza a los propietarios de los negocios clasificados en 2.a Categoría, con relación a la ley de Alcoholes, para extralimitarse en las horas de comida los días 18 y 19 del presente, hasta las 3 A. M., del día siguiente.

Gran baile de fantasía

El 17 del presente tendrá lugar el baile anual que el Centro Liceo de Aplicación da con motivo de las Fiestas Patrias.

Este año se realizará en compañía del Centro de Agronomía, en las canchas de tennis de la Quinta Normal, a las 9 y media P. M. Las canchas presentarán un regio espectáculo por su gran iluminación. Amenizarán el baile varias bandas de músicos.

Las entradas valen $ 5 para caballeros y $ 2 para señoritas, y pueden retirarse todos los días en San Miguel 21.

Se advierte a los socios que sólo pueden retirar sus entradas hasta el día anterior.

Salutaciones entre Campeones de América

Al insigne Capitán Aracena, de la Escuela de Aviación de Chile, que en su máquina De Haviland ha cumplido gloriosamente el más difícil y más largo raid aéreo que se haya realizado hasta hoy en las Américas, cruzando cuatro naciones y recorriendo una distancia de cuatro mil kilómetros en menos de 40 horas de vuelo y a una velocidad superior a 100 kilómetros por hora; al valiente aviador chilenos que ha conquistado en tan brillante forma el más estupendo récord de aviación del Continente Americano, su colega el FORD, campeón terrestre, que, continuando su carrera de triunfos, acaba de conquistar en Santiago de Chile el récord de velocidad sudamericano de 111.4 kilómetros por hora, presenta sus más rendidas y jubilosas salutaciones.— **(Gibbs y Cía.**— Santiago, Valparaíso, Concepción, Antofagasta, Iquique, con Agencias en todo el país).

LOS ALMACENES

DE

GATH & CHAVES

CIERRAN MAÑANA A LAS 12.30 P M. Y NO ABREN HASTA EL MIERCOLES A LAS 9 A. M.

HAGA SUS COMPRAS HOY

OFRECEMOS, A PRECIOS MUY CONVENIENTES, UN INMENSO Y SELECTO SURTIDO DE ARTICULOS DE VESTIR PARA CABALLEROS, SEÑORAS, NIÑOS, NIÑAS Y BEBES.

Ropa Blanca, Corsés y Bonetería Señoras

A PRECIOS ESPECIALES

EN BONETERIA SEÑORAS:

MEDIAS de algodón, negras, tipo muselina, con pie y talón reforzado, a $	4.50
MEDIAS de hilo, lisas, en blanco y en diversos colores de moda, a.. .. $	6.50
MEDIAS de muselina de seda negras, con refuerzo de algodón, a.. .. .. $	9.50
MEDIAS de muselina de seda, en diversos colores de moda, a. . . . . $	11.90
MEDIAS todas de seda lisas y con cuchilla calada, en negro y colores, a $	28.50
MEDIAS todas de seda, lisas, en diversos colores, a.. .. .. $	21.50
CAMISETAS de hilo, punto tricot, escotadas, sin mangas, todos los talles, a $	7.50
COMBINACIONES de algodón, punto tricot, escotadas, sin mangas, modelo muy práctico, a. $	17.90

EN ROPA BLANCA:

CAMISAS en tela lavada, sin apresto, con adornos y calados a máquina, a.. .. .. $	4.50
CALZONES haciendo juego con las camisas, en igual género, a... .. .. $	3.90
CAMISAS en tela lavada, con adornos de broderie, a.. .. .. $	5.50
CALZONES haciendo juego con las camisas, a $	4.50
CAMISAS en tela lavada, clase superior, con adornos de broderie y encajes, a $ 12.90 y... .. .. $	8.50
CAMISAS en rica batista, cosidas a mano, con adornos de encajes de hilo, desde.. .. $	10.90
CALZONES haciendo juego con las camisas, desde... .. .. $	9.90
CAMISONES en batista, con encajes de hilo, a $	26.50
CAMISONES en tela lavada, con adornos de broderie, con mangas cortas, a.. .. .. $	14.50
CUBRE-CORSES en broderie, forma Imperio, con adornos de Valencianas y pasacintas, a.. .. .. $	0.90

En Sombrerería Hombres:

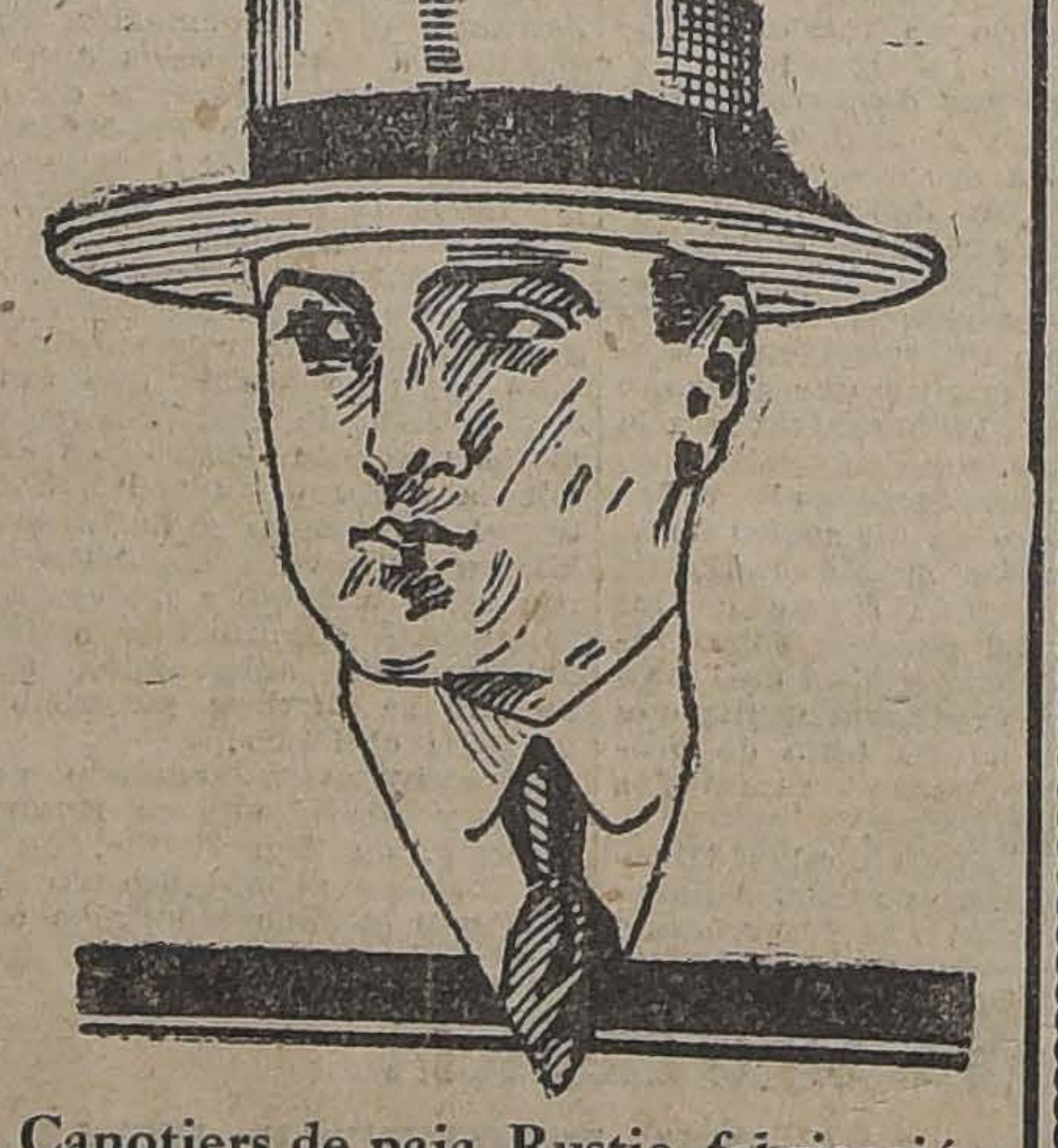

Canotiers de paja Rustic, fabricación inglesa de primera calidad, importados directamente por nuestra casa,

DESDE $ 15.50

PARA BEBES:

COMBINACION bombacha en buen percal, varios modelos, para años 2, a.. .. .. $	12.90
VESTIDITOS en piqué borlón, modelo práctico, para años 3, a... .. .. $	19.80

EN CORSES:

CORSES en coutil liso, buena clase, busto bajo, largo proporcionado, con 4 tirantes, talles 54 al 76, a. . . . . $	15.90
CORSES en rico coutil, clase superior, busto bajo, bien largo de caderas, varillas flexibles, 4 tirantes, talles 54 al 84, a $ 22.50 y. $	19.50
CORSES en rico coutil, estilo faja, con parte de elástico en la cintura, emballenado liviano, talles 54 al 76, a. . . . $	24.50
CORSES en coutil satinado, rica clase, busto bajo, bien largo de caderas, especiales para personas gruesas, talles 62|92, a.. .. $	32.50
SOSTEN-SENOS en broderie, con barbas desmontables para lavarlos, con ajuste en la espalda y el mismo modelo en coutil, a $	12.50

PARA SEÑORAS:

BLUSAS en sedalinas blancas y colores de moda, bonitos modelos, desde.. .. .. .. $	9.50
BLUSAS en velo o batista, deshiladas o con bordados hechos a mano, gran variedad de colores y hechuras, desde.. .. .. $	18.50
BLUSAS de seda, hechuras muy modernas y de gran gusto, colores variados, tonos de moda, desde... .. .. $	52.00
CREP maroquinete de seda y algodón, colores de alta novedad, doble ancho, el metro... .. .. $	10.50
CREP de Chine, surtido de colores de moda, el metro... .. .. $	22.50
CARTERAS en seda, varios estilos de moda, a $	38.00
PIEZAS de paja para hacer sombreros, colores de moda, a... .. .. $	2.50
GUANTES mosqueteros, en gamuza y gabardina, colores novedosos, a.. .. .. .. $	48.00

VESTIDOS DE ALGODON PARA SEÑORAS Y SEÑORITAS, ACABAMOS DE RECIBIR UN HERMOSO SURTIDO PARA PRIMAVERA-VERANO.

ZAPATILLAS en charol y cabritilla negra, con taco Luis XV, desde.. .. .. $	29.50
ZAPATON en box-calf color, con taco francés, a $ 31.50; en negro, a.. .. .. .. $	27.90

EXPOSICION DE HERMOSOS SOMBREROS ADORNADOS PARA VERANO.

ESPONJA de algodón, en colores lisos de novedad, artículo lavable, doble ancho, el metro... .. .. $	8.50
CREPE de hilo, en colores de moda, artículo práctico, doble ancho, el metro.. .. .. $	6.80

PARA CABALLEROS:

TRAJES negros en casimir inglés, hechura de gran moda, a... .. .. $	195.00
AMBOS para chauffeur, en paño castor, a $	98.00
TRAJES de vestón, sobre medida, en rico casimir inglés de fantasía, a.. .. .. .. $	280.00
SOBRETODOS de media estación, sobre medida, en gabardina de lana, a.. .. .. .. $	350.00
PAÑUELOS de algodón, finos, la docena.. .. $	13.80
CANOTIERS de paja rustic, inglés, ala con piquitos, a... .. .. $	18.50
CORBATAS Nelson, seda fina, gustos novedosos, a... .. .. $	9.50
CORBATAS Foulard, fondo azul marino con pintas blancas, a... .. .. $	5.50
CALZONCILLOS cortos de céfiro fino, en colores de fantasía, gustos selectos, a.. .. $	9.75
CAMISAS de céfiro fantasía, con puños doblados, surtido en colores, pechera lisa, a $	17.90
CALCETINES de algodón superior, reforzados, en negro y colores lisos, a.. .. .. $	2.90
CAMISETAS de hilo de Escocia, en blanco, tejido fino, a... .. .. $	18.50
ZAPATON en box-calf color, desde.. .. .. $	33.90
BOTINES en box-calf color, desde... .. .. $	35.50
ZAPATILLAS para Tennis, desde.. .. .. .. $	13.90
BOTINES para foot-ball, cuero blanco, a.. $	19.00

PARA NIÑOS:

CAMISAS de céfiro fantasía, con puños mosqueteros, medidas 30-35, a.. .. .. $	11.90
CAMISAS en bramante blanco, modelo sin tira de cuello, para años 7 a 12, a. . . . . $	5.90
TRAJES marinero, en rica sarga azul marino de pura lana, doble cuello y puños de Otomán de seda, para años 3 a 11; primera edad, a. . . . . . $	90.80
TRAJES Cazador, en camir fantasía de lana de alta novedad, modelo de 4 bolsillos, solapa de cruzado, cuello sport de piel blanca, para años 7 a 14; primera edad, a. . $	89.50
SANDALIAS en cuero color, desde. . . . $	10.90
ZAPATILLAS descotadas en box-calf color, a. $	31.90

PARA NIÑAS:

DELANTALES de tul, adornados de encajes de hilo y moños de cinta, para 3 a 4 años, a... .. .. $	13.90
DELANTALES en vichy, varios colores combinados con dibujos infantiles, para años 2 a 4, a... .. .. $	6.50
MARINEROS, en brin galatea, para niñitas, fondo claro a rayas, azul, azulino y rosa, desde... .. .. $	22.00
VESTIDOS para niñas, en céfiro de algodón fantasía, desde... .. .. $	14.50

VARIOS:

HULE para mesa, calidad extra, fabricación inglesa, ancho 1.40, todo blanco, el metro... .. .. $	16.50
SERVILLETAS de papel finísimo, tamaño grande, el ciento... .. .. $	3.90
PILAS secas "Columbia", especiales para campanillas y baterías, a... .. .. $	4.95
LAMPARAS para velador, eléctricas, con pie de bronce y pantalla de género, a.. .. $	27.50
MADRAS para cortinas, estilos orientales de alta novedad, el metro, desde.. .. .. $	9.50
CARPETAS de Yute, en colores verde y granate, con lindas guardas floreadas y flecos, en distintas medidas, desde.. .. .. .. $	46.50
JUEGOS de sociedad, surtido variado, desde $	5.90
CUERDAS para saltar, desde.. .. .. $	1.90
MALETINES de cuero, para viaje, desde.. $	29.50
MAQUINAS fotográficas "Kodak", desde.. $	20.00
AGUA Colonia Ambrée, artículo fino, botella de 1|2 litro, a... .. .. $	13.00
JABON de Almendra, especial para refrescar el cutis, a... .. .. $	0.75
TOALLAS afelpadas, calidad extra, c|u., a $	4.25
BATISTA de hilo, ancho 90 centímetros, el metro... .. .. $	9.50

ANTES DE LAS FIESTAS PATRIAS

Visite nuestro Departamento

COMESTIBLES:

(Subterráneo), donde encontrará un completo y variado surtido en Conservas, Vinos, Licores, Bizcochos y Bombones, artículos todos seleccionados entre las mejores y más acreditadas marcas.

Pruebe nuestros Cafées: Mezcla Familias, Mezcla Gath & Chaves, Mezcla Extra.

Son las mejores que puede obtener, siempre [illegible]les y a precios equitativos.

GATH & CHAVES

V I D A O B R E R A

LA CONFERENCIA DE ESTA NOCHE DEL DIPUTADO SEÑOR RECABARREN EN LA UNION DE PELUQUEROS

ACTIVIDADES DE LAS SOCIEDADES OBRERAS PARA CONMEMORAR EL ANIVERSARIO PATRIO

Celebración del 70.o aniversario social de la Unión de los Tipógrafos

Hoy se reunirá en junta de delegados la Federación de Centros Instructivos y Recreativos de Chile

FIESTAS, ACUERDOS Y CITACIONES SOCIALES

PUBLICACIONES DE LA FEDERACION OBRERA DE CHILE

CONSEJO DE TRANVIARIOS DE SANTIAGO. — Se ha citado a todo el personal franco para asistir al comicio de hoy Viernes a las 6 y media de la tarde en la estatua O'Higgins, organizado por el Comité pro-Paz; los personales que estén desocupados antes de las 6 deberán reunirse en el salón de Bulnes a las 6 P. M. Los de corta deberán reunirse en la estatua O'Higgins. Los cobradores tienen permiso de la gerencia de la Empresa de Tranvías para entregar los boletos después de las nueve de la noche, con el objeto de que puedan concurrir al mitin una vez entregados sus servicios.

CONSEJO INDUSTRIAL DE LA CONSTRUCCION. — La Junta Administrativa de este Consejo Industrial está citada para hoy Viernes a las 9 P. M. en nuestro local: Avenida Matta 792.

Los delegados seccionales y miembros de las diversas comisiones, tienen la obligación de asistir a todas las reuniones de la J. A. Hay correspondencia de importancia qué tratar.

CONSEJO FEDERAL N.o 2. — La sección Victoria en su última asamblea tomó los siguientes acuerdos:

1.—Protestar por las irregularidades cometidas en la votación de delegados ante la Junta Ejecutiva.

2.—Dar por aprobadas las gestiones practicadas por la comisión para conseguir la solución del conflicto tranviario.

Se avisa a todos los federados que deseen ingresar al Consejo, pasen a firmar los registros de 10 a 12 y de 2 a 4 P. M. en Victoria 610.

CONSEJO I. DE LA MANUFACTURA. — Sección Tabacaleros. — Se ha citado a junta general ordinaria para hoy a las 8 P. M. con el objeto de tratar varios asuntos importantes relacionados con la huelga que sostienen los obreros talquinos.

Se llama la atención de los federados sobre la cancelación de los números impagos del sorteo, como asimismo hacia el cumplimiento de la cuota de un peso por federado para ayuda económica de los tabacaleros de Talca que se encuentran en huelga.

El sorteo se llevará a efecto el próximo Sábado a las 5 P. M.

CONSEJO INDUSTRIAL DE SERVICIOS PUBLICOS. — Sección Empleados de Comercio. — El Domingo próximo a las 10 y media A. M. tendrá asamblea general esta sección, para tomar importantes acuerdos relacionados con el cierre del comercio los días 17, 18 y 19 del presente mes.

Se ha enviado por secretaría una nota de aliento a la Federación de Empleados de Comercio, con motivo de su campaña por las ocho horas de trabajo.

Mañana se publicará una nota enviada por el secretario general, a la Alcaldía, pidiendo se haga efectivo el cierre durante las fiestas del 18 y 19.

En la sesión del Domingo corresponde tratar sobre la renuncia del secretario general, nombrarle reemplazante, nombrar delegados al Comité Obrero de Acción Social, cambio de local y varios asuntos de interés general.

CONSEJO INDUSTRIAL DE C. — Sección Mueblistas. — Debido a que el Consejo llevará a efecto la velada de beneficio para el camarada Piña, hoy Viernes se suspende la asamblea extraordinaria hasta el Domingo 17 a las 10 de la mañana.

La tabla a tratar será la misma publicada.

SECCION ELECTRICISTAS DEL CONSEJO INDUSTRIAL DE LA CONSTRUCCION. — Se pone en conocimiento de todas las instituciones obreras y relaciones sociales, que debido al mal tiempo que reinó durante la noche del Sábado pasado, hubo necesidad de suspender la velada que con motivo de la entrada de la Primavera se había preparado en el Hogar Común; ésta se llevará a efecto impostergablemente el 23 del presente. El programa no ha sufrido alteración alguna y se desarrollará tal como lo habíamos anunciado en todas sus partes.

Las entradas vendidas con anterioridad son válidas para esta nueva fecha. Rogamos a nuestras relaciones nos disculpen este atraso.

—Con motivo de haber sido el onomástico de la señorita María Moore S., entusiasta obrera que en diferentes ocasiones ha prestado su valioso concurso, un grupo de miembros de esta institución le ofreció una comida, la que se llevó a efecto en casa de la familia Guerrero Donoso.

—Para el próximo Domingo se ha citado a asamblea general ordinaria. Todos los que sienten cariño por la organización obrera deben concurrir a esta reunión.

Se tratarán diversos asuntos de importancia y la postergación de la velada.

Publicaciones de la Asociación de Cuadros Artísticos Obreros de Chile

Se advierte a los señores Marcelino Díaz, Ernesto Adorni, Armando Herrera, Luis Fuentes M., Carlos Rojas, y señorita Marta Cavieres, que hoy a las 9 P. M. deben encontrarse en el salón social de la Unión de Peluqueros, con el objeto de ejecutar los números de variedades a que se han comprometido.

CENTRO ARTISTICO PEPE MARTINEZ. — Se encuentra enfermo de gravedad, en el Hospital de San Vicente, el vice-presidente de este Centro señor Víctor M. Molina. Se ruega a sus amigos se sirvan pasar a visitarlo.

ACADEMIA ARTISTICA JACINTO BENAVENTE. — Hoy a las 9 P. M., se llevará a efecto una reunión general para tratar asuntos de mucha importancia, y repartir los roles de la obra que se pondrá en escena.

Se encarece la asistencia a los señores: Moraga, Montero, Oyarzún, y Lampré. Local: de los Ferroviarios. Bascuñán 542.

Fiestas sociales

SOCIEDAD CAMILO HENRIQUEZ —Mañana se llevará a efecto en el local social que esta institución posee en la calle de Arturo Prat 791, la velada que la comisión de fiestas de esta Sociedad ha venido preparando desde hace días.

El programa confeccionado es de lo más atrayente; pues, en él están inscritos para prestar su concurso distinguidos aficionados obreros de la capital.

Las entradas para esta velada están a la venta en la secretaría del local social, y su valor es de 60 centavos para caballeros con derecho a llevar señoritas.

La orquesta que amenizará el baile estará a cargo del conocido profesor de piano señor Manuel Martínez.

Esta noche habrá baile familiar con orquesta.

CENTRO DEPORTIVO Y RECREATIVO ESPARTA.— Los bailes de Fiestas Patrias.— La comisión de fiestas que tiene esta institución trabaja actualmente en los preparativos de los extraordinarios bailes sociales con orquesta que llevará a efecto esta colectividad los días de Fiestas Patrias, en el amplio salón que este Centro tiene ubicado en la calle San Alfonso N.o 30, casi esquina de la Alameda de las Delicias.

LIGA DEL TRABAJO. — El Cuadro Artístico Vital Aza, que dirige el popular actor señor Luis Barra, sigue actuando con todo éxito en este teatro social.

Para mañana se ha confeccionado un interesante programa poniendo en escena "Esgrima y amor", y un acto literario-musical. Para esta velada se ha acordado cobrar por la entrada: a platea, $ 0.60, y galería, $ 0.30.

A fin de celebrar dignamente las fiestas patrias, la comisión de fiestas de esta institución está preparando con el concurso del Cuadro Vital Aza, una gran velada literario-musical para el día 18 a las 9 P. M. en honor de los socios y sus familias, en la cual el orador señor Luis Pizarro Espoz dictará una interesante conferencia patriótica.

ESCUELA CLUB HIPICO. — Antenoche se efectuó en esta escuela, que sostiene el Directorio del Club, la anunciada fiesta que se había preparado en conmemoración del 112.o aniversario de nuestra independencia.

Iniciado el interesante programa con la Canción Nacional, ejecutada por la orquesta, el señor Claudio Salas, por medio de una interesante conferencia, dió a conocer las diferentes etapas porque atravesó la revolución que perseguía la libertad de Chile.

La parte artística fué desarrollada lucidamente por el Cuadro Vital Aza, de la Asociación de Cuadros, cuyos actores interpretaron con toda corrección sus diferentes números, destacándose el señor Luis Barra.

La enorme concurrencia se retiró muy satisfecho en vista del éxito de esta gran velada patriótica cultural.

ANIVERSARIO SOCIAL.— Hoy, a las 9 de la noche se reune la comisión de fiestas que tiene a su cargo la celebración del 70.o aniversario de la Unión de los Tipógrafos, en compañía de los 63 aspirantes, cuyo ingreso a la institución está pendiente de la resolución de la junta semestral pendiente.

A esta reunión deberán concurrir todos los que tengan a su cargo las listas de adherentes, para saber a cuántos ascienden los participantes de esta fiesta de confraternidad.

Como se sabe, este banquete se servirá el Domingo 24 de Setiembre y al que se seguirán diversos otros festejos de carácter gremial y familiar.

CENTRO RECREATIVO EXEQUIEL VILCHES.— San Francisco 748.— Hoy, de 9 a 11 y media P. M., clases de bailes instructivos, únicamente para los asociados.

CENTRO FAMILIAR DORAMA.— Mañana, a las 9 P. M., baile que la comisión de fiestas de este Centro ha venido preparando en el local de la Academia Santiago, San Pablo 1276; tomarán parte los conocidos artistas obreros señores Marcelino Díaz, Carlos Rojas, Apolo, J. Moraga y otros.

CENTRO SOCIAL OBRERO DE LA ESCUELA BENJAMIN FRANKLIN.— Calle López, esquina de Prieto.— Hoy, clase instructiva de 10 a 11 P. M., y a segunda hora, baile familiar dirigido por el señor Víctor Cabañas.

CENTRO DE ZARZUELAS Y COMEDIAS FERMIN VIVACETA. — Se ha citado a ensayo para hoy a las 8 y media P. M. Se ruega la asistencia y la puntualidad en la hora.

EN EL CENTRO INSTRUCTIVO EL DESPERTAR

LA CONFERENCIA DE ANTENOCHE

ASISTENTES A LA CONFERENCIA DICTADA ANTENOCHE EN EL CENTRO INSTRUCTIVO "EL DESPERTAR"

Con un lleno completo y un éxito superior a las expectativas, se llevó a efecto antenoche en el local del Centro Instructivo El Despertar la conferencia que había anunciado el señor Ernesto González.

Este acto fué amenizado por algunos números de variedades a cargo de miembros de la Asociación de Cuadros, los que fueron muy aplaudidos.

Terminado el acto literario, se siguió un animado baile social que duró hasta avanzadas horas de la noche.

Unión de Peluqueros

ESTA NOCHE DICTARA UNA IMPORTANTE CONFERENCIA EL DIPUTADO SEÑOR LUIS E. RECABARREN

Esta noche, a las 9, se dará comienzo a la velada cultural, en la que el diputado señor E. Recabarren desarrollará una interesante conferencia sobre la cuestión social.

Esta conferencia de suma importancia para la colectividad, será amenizada por la orquesta Arizona y la Asociación de Cuadros Artísticos Obreros de Chile concurrirá con escogidos números de variedades.

Dada la especial preparación del conferencista, se espera que este acto resulte con éxito.

Se invita al Centro Instructivo El Despertar, Federación Obrera, Federación de Ferroviarios, Unión de Metalúrgicos, Igualdad y Trabajo, Federación de Obreros de Imprenta, Unión de Tipógrafos, Federación de Obreros y Obreras en Calzado, Artesanos La Unión, Bernardo O'Higgins, Círculo Los Rojos, Federación de Centros Instructivos y Recreativos de Chile, Sindicato de Chauffeurs, Asociación de Chauffeurs, Federación de Estudiantes y Centros Deporticos, Recreativos y Políticos.

Se recomienda la puntual asistencia de los miembros de la institución y muy especialmente a los ex-federados de los barrios apartados de la ciudad. Se ruega concurrir con sus familias.

Terminada la conferencia, se seguirá un animado baile social en honor de las familias de los socios.

Entrada 50 centavos y señoritas, libre. Local: Avenida La Paz N.o 8.

CENTRO CULTURAL Y DEPORTIVO 1.o DE MAYO.— Mañana, a las 9 P. M., baile-concert amenizado por una excelente banda en honor del señor Eduardo Valdivia.

Acuerdos sociales

SOCIEDAD LA JUVENTUD HOMSIENSE (SIRIA). — El Domingo 10 del presente se llevó a efecto la elección del nuevo Directorio para el semestre Setiembre - Marzo de 1923, con el siguiente resultado:

Presidente, Abraham Atala; vicepresidente, Teófilo Farrú; secretarios Alfredo Auad y Nasin Jeralla; tesorero, Shukry J. Kashy; sub-tesorero, Gabriel Atala; directores, Alfredo Yazigi, Abraham Tacla, Fernando Mehech, Luis Japaz, Miguel Berr, Hafiz Gorab y Alejandro Manzano.

CIRCULO ARTURO PRAT DE LA UNION NACIONAL. — Habiendo fallecido la esposa del director de este Círculo, señor Pedro Godoy, se ruega a los socios asistan a los funerales que se efectuarán hoy a las 4 P. M.

El cortejo partirá de San Diego esquina de Inés de Aguilera frente a la Plaza Almagro.

DEPARTAMENTO OFICIOS VARIOS DE LA I. W. W. — Se pone en conocimiento de los asociados de que el obrero Garrido se encuentra en el Hospital del Salvador, sala San Antonio cama 9.

Se ha citado a reunión a este departamento para el Domingo a las 9 A. M. Local Hogar Común: San Francisco 608.

UNION GREMIAL DE TELEFONISTAS. — Con asistencia extraordinaria de socias se efectuó la asamblea amplia a que había convocado el cuerpo directivo de esta corporación con motivo de la presentación de los nuevos estatutos y reglamentos; después de un largo estudio y un extenso debate, se aprobaron en general y particular a la vez, nombrándose para que coordine sus artículos o incisos, y los mande a imprimir, una comisión con amplias facultades, la que quedó compuesta por las socias E. Serrano, F. Romo, M. Molina, A. Alegría y Pincheira, M. Ortiz y E. Mandiola.

Se acordó: arrendar a la brevedad posible un local social, comisionándose para este efecto a la mesa directiva; activar el cobro de cuotas y poner en práctica inmediata el proyecto de ahorro y porvenir social presentado por el Directorio; llevar a efecto próximamente una gran velada literario-musical a beneficio de los fondos sociales.

FEDERACION DE OBREROS DE IMPRENTA. — (Versión oficial).— Entre el gremio existe gran entusiasmo por el campeonato atlético que se está organizando. Con el objeto de darle forma efectiva, se reunirá hoy el Comité conjuntamente con las personas citadas especialmente ayer por medio de una circular.

La reunión se celebrará a las 8 P. M. en la secretaría Social.

—Se solicita de los federados que en el día de mañana paguen puntualmente sus obligaciones sociales, para que la caja pueda abonar del mismo modo sus compromisos semanales.

—Mañana a la hora fijada se efectuará la asamblea para seguir discutiendo los reglamentos. Los delegados deben hoy dejar establecidos los turnos de asistencia.

—El Domingo a las 11 se reunirá la Junta Directiva para preparar la matinée del Domingo 24.

—En secretaría tienen carta los señores Zamora Carlos E. y Teodoro Araneda.

—A todos los comicios que se organicen para combatir el mal servicio de tranvías, debe asistir el gremio, ya que todo es víctima de la pésima locomoción que tiene la ciudad de Santiago.

—De La República ha sido separado otro de los traidores del último movimiento, de apellido Violdo. Queda recomendado a los delegados para los efectos del acuerdo de Asamblea.

—Hay que mantener la solidaridad para los huelguistas de "La Unión" de Concepción, no aceptando trabajo.

UNION LOCAL DE LOS I. W. W. —Se ha citado para hoy a las 7 y media a todos los asociados que componen esta junta, en especial al señor Dantón Hevia.

Entre otros puntos que tratar existe una nota de la Junta Provincial de la Federación Obrera de Chile.

CENTRO DE ALUMNOS DE LA ESCUELA NOCTURNA DE SAN EUGENIO. — Todos los asociados de este Centro están convocados a una reunión general para mañana Sábado, a las tres, en el local de la Escuela de Niñas, Bascuñán 2032.

Federación de Centros Instructivos y Recreativos de Chile

Se ha citado a reunión general, continuación de la anterior, para hoy a las 6 en punto, en el local de la Sociedad Sindicato de Chauffeurs de Chile, Delicias 1833, a todos los delegados que componen esta corporación.

Sociedad Practicantes de Chile

LA JUNTA GENERAL DE HOY

De orden del presidente, señor Manuel J. Maypyl, para hoy se ha citado a junta general a los miembros de esta corporación, con el objeto de tratar sobre asuntos de vital importancia.

Local y hora de costumbre.

SOCIEDAD DE S. M. JUAN MIGUEL DAVILA B. — A pedido del señor Luis Ramírez Sanz se ha citado a junta general extraordinaria para el Domingo 17 a las 9 y media A. M., en la cual hará entrega de los fondos recolectados dentro de las instituciones bancarias y comerciales pro-fondos construcción del Teatro-Salón en el Hogar Social; ésta se llevará a efecto en la Secretaría, San Francisco 668.

CONGRESO SOCIAL OBRERO.— Por acuerdo del Directorio se suspende la sesión de hoy Viernes, hasta el próximo, pues se prepara el trabajo sobre la cuestión tranviaria.

SOCIEDAD JUVENTUD ESPERANTISTA DE SAN EUGENIO. — Mañana a las tres de la tarde efectuará una sesión general esta sociedad, a fin de ultimar los preparativos de las próximas fiestas y conocer los balances últimos.

Se encarece la asistencia.

Citaciones

Sub-Departamento de Manufacturas en Maderas (I. W. W.) — Cita a todos los asociados para hoy a las 8 A. M., a ensayo a los que están a cargo de números de la velada a beneficio que se llevará a efecto mañana a las 9 P. M. en el Consejo N.o 12 de Cigarreros. Maipú 830.

Confederación de Resistencia de Chauffeurs. — A junta general para hoy a las 9 P. M. en Esmeralda 757.

Sindicato Blanco de Pintores. — A los que deseen tomar parte en un contrato colectivo, para hoy, en Arzobispo Casanova N.o 15.

Departamento en Construcción (I. W. W.). — Para el Domingo a las 8 P. M. Se encarece la asistencia a esta reunión por tener asuntos muy importantes que tratar.

—Al gremio de enfierradores para hoy a las 8 P. M. para tratar la unificación del premio. Local: San Francisco N.o 608.

Confederación del Arte Culinario. —A junta general, por segunda vez, a todos los socios para hoy.

Centro de Estudios Sociales Luz y Acción. — Para hoy Viernes a las 8 y media P. M. a sesión a todos los socios, y en especial a todas las personas que deseen disertar sobre algún tema social, o adherirse a la labor que desarrolla la institución; además se dará cuenta del resultado de las gestiones que se hacen sobre el arrendamiento del hogar social. Local: Siglo XX N.o 128.

Federación de Trabajadores de Hoteles y R. S. — A junta general extraordinaria para elegir dos directores para hoy a las 10 P. M.

Centro Deportivo Recreativo Fresia. — Para hoy a las 9 P. M., en los salones del "Diario Ilustrado".

Centro Recreativo Angel C. Espejo. — A junta general para hoy a las 9 P. M.

Cuadro Artístico Olimpo. — A sesión de Directorio para hoy a las 9 P. M.

Cuadro Artístico Enrique Marín Silva. — En sesión celebrada el 12 del presente fueron aprobados los siguientes socios: Aníbal Olea, Juan García, Carlos Moreno, Nicanor Soto y Nicolás Herrera.

Estudiantina La Armonía. — Para hoy a las 9 P. M. a reunión de estudio, los ejecutantes tendrán ensayo general. En 2.a hora se iniciarán las clases de baile para los socios de la institución.

CASAS PARA ESCUELAS

Pídense propuestas públicas para dotar de local a las escuelas que a continuación se indican y por la renta anual que se expresa, dentro de los siguientes radios:

Escuela N.o 24.—Radio: Av. Independencia, ambas aceras, Dávila, Rosario, Pinto y Colón. Canon: 12,000 pesos

Escuela N.o 59.— Radio: Av. Egaña, ambas aceras, entre Camino a Peñalolén y Av. Oriental por el Oriente. Canon: $ 2,400.

Escuela N.o 85.— Radio: Santa Victoria, Maule, Carmen y Santa Rosa. Canon: $ 4,800.

Escuela N.o 158.— Radio: San Pablo, Cumming, Mapocho y Cueto.— Canon: $ 6,000.

Escuela N.o 208.— Radio: Ñuble, Av. San Eugenio, Franklin y Maestranza. Canon: $ 3,000.

Las propuestas se abrirán el 21 del actual, a las 15 horas, en la Sección Locales de la Dirección General de Educación Primaria, donde se darán los datos que se soliciten.

El Director General de Educación Primaria.

S-21

FERROCARRILES DEL ESTADO

(N.o 67) SERVICIO DE TRENES ENTRE VALPARAISO Y SANTIAGO, DURANTE LAS FIESTAS PATRIAS

El tren expreso N.o 3, que parte de Puerto a Mapocho, a las 19.40, y el N.o 4, que parte de Mapocho a Puerto a las 19.45, que actualmente están suprimidos los días Sábados, correrán el Sábado 16 del presente y tendrán combinaciones hacia y desde Los Andes y Putaendo lo mismo que los demás días de la semana.

El tren expreso número 5, que parte de Puerto a Mapocho, a las 16.50, y el N.o 6, que parte de Mapocho a Puerto a las 16.52, correrán los días Sábado 16, Domingo 17 y Miércoles 20 y no tendrán estos días combinación en Llay-Llay con los ramales de Los Andes y Putaendo.

EL DIRECTOR GENERAL.

Setiembre 13 de 1922.

15-S

(N.o 68) TRENES ENTRE SANTIAGO Y CARTAGENA DURANTE LAS FIESTAS PATRIAS

Durante los días 15 a 22 inclusives del presente mes, prolongarán diariamente su carrera hasta Cartagena los siguientes trenes:

N.o 23: Sale Alameda, a las 8; llega a Cartagena a las 11.10.
N.o 25-A: Sale Alameda a las 16; llega a Cartagena a las 19.10.
N.o 24: Sale Cartagena a las 14.48; llega a Alameda a las 18.37.
N.o 26: Sale Cartagena a las 7.40; llega Alameda a las 11.35.

Estos días no correrá el tren a Cartagena, a las 17.45.

EL DIRECTOR GENERAL.

Setiembre 13.

15-S

(N.o 69) SERVICIO DE TRENES A PAPUDO DURANTE LAS FIESTAS PATRIAS

Durante los días 15 a 22 del presente, inclusives, correrán diariamente los siguientes trenes entre Calera y Papudo:

Tren N.o 11-13: Sale Calera a las 10.05; llega Papudo a las 13.12.

Combina en Calera con los expresos Nos. 1 y 2, que salen de Valparaíso y Santiago, respectivamente, a las 7.40 y 7.45.

Tren N.o 14-12: Sale Papudo a las 17.30; llega a Calera a las 20.30.

Combina en Calera con los expresos Nos. 3 y 4, que llegan de Santiago y Valparaíso, a las 23.20.

EL DIRECTOR GENERAL.

Setiembre 13.

15-S

Se solicitan propuestas públicas para el 29 de Noviembre próximo, por 14,000 metros de cañería de fierro homogéneo de 1¼" con sus respectivas coplas.

Bases y antecedentes en el Departamento de Materiales y Almacenes en la Estación Alameda (Plaza Argentina).

Santiago, 29 de Agosto de 1922.

17-S

Se solicitan propuestas públicas para el 14 de Noviembre próximo por fierro o acero blandó para la reparación de carros y para trabajos de ensanche de puentes.

Bases y antecedentes en el Departamento de Materiales y Almacenes en la Estación de Alameda (Plaza Argentina).

Santiago 11 de Agosto de 1922.

Se solicitan propuestas públicas para el 14 de Noviembre próximo, por maquinarias para un taller central de frenos que se instalará en la Maestranza Central de San Bernardo.

Bases y antecedentes, en el Departamento de Materiales y Almacenes en la Estación de Alameda (Plaza Argentina).

Santiago, 10 de Agosto de 1922.

El Químico francés Totain

Director de los Laboratorios del The Verger de París en investigaciones hechas recientemente, ha encontrado en diversas hierbas cualidades medicinales de gran importancia para el tratamiento de las enfermedades de los riñones. Totain, dice: de los órganos principales del organismo humano, los que más trabajan son sin duda los riñones, los cuales tienen por misión filtrar en último término la parte del alimento destinada a la sangre, eliminando los residuos venenosos que la afectan. Las funciones del riñón son múltiples: es el depurador y regulador de la composición y presión sanguínea. Como depurador, por él se eliminan las sustancias tóxicas provenientes de la digestión de los alimentos antes de pasar a la sangre, fabricando así la orina. Esta importante función del riñón puede perturbarse por el trabajo excesivo, por alimentos muy condimentados y por la edad, entonces las sustancias tóxicas pueden no ser eliminadas o hacerlo mal y, poco a poco, se van acumulando en la sangre envenenándola lentamente, sin producir dolores a los riñones, sino trastornos diversos, como ataques reumáticos, cansancio general, espíritu decaído, tobillos y párpados hinchados, trastornos en la orina. Diversos pacientes que presentaban los síntomas más convincentes de enfermedad renal con imflamación del hígado y vejiga fueron curados en poco tiempo por **THE VERGEL.** Cuatro tazas al día de The Vergel, usándose, según las indicaciones que acompañan a cada caja, serán suficientes para procurar la felicidad de muchos enfermos.

MUEBLERIA TRAIGUEN
MONEDA 952
Muebles Finos
Precios bajos
O-6

GRAN RECLAME
CALZADO
muy fino, elegante, con precios de gran réclame se exhibe en las vitrinas de "LA FLOR DEL DIA".
HEBILLAS
de metal y de mostacilla, última moda para calzado, hay lindo surtido en "LA FLOR DEL DIA".
CORSES
completo surtido de espléndidos modelos y no caros, ofrece: "LA FLOR DEL DIA".—San Antonio 98, esquina Moneda.

A $ 21.80
GRAN LIQUIDACION
Varios saldos de calzado muy fino para señoras, realizamos sólo a $ 21.80 el par; hay numeración completa.
"LA FLOR DEL DIA"
SAN ANTONIO 98, esq. MONEDA
16-S

Para las Fiestas Patrias
Ofrecemos un surtido en
SOMBREROS DE PAJA
formado por modelos elegantísimos, de alta novedad, para los gustos más exigentes, a precios reducidos.
Como RECLAME un Canotier, triple rustic, cinta negra o fantasía, al precio de
$ 11.80
FABRICA NACIONAL DE GORRAS Y SOMBREROS
Delicias 2636, frente a Libertad
Y en las Sucursales
SOMBRERERIAS ROSENBLITT
San Diego 1140
PASADO AVENIDA MATTA
Delicias 2818.
ENTRE BASCUÑAN Y SAN ALFONSO
San Diego 2007
AL LLEGAR A FRANKLIN
NAHUM ROSENBLITT.

B O X

A DOS DIAS DEL ENCUENTRO POR EL CAMPEONATO DE CHILE ENTRE JUAN BEIZA Y LUIS VICENTINI

LOS PREPARATIVOS PARA EL MATCH

La venida de trenes especiales. — El pesaje de los boxeadores

La más franca aceptación ha tenido la decisión de la Empresa Arrieta y Cía. en postergar el gran match Beiza-Vicentini para el Domingo 17 próximo.

Así podrán concurrir los aficionados de provincias y de la capital que les era imposible asistir el día Sábado.

EL INTERES POR EL MATCH

Nunca un encuentro había apasionado más los ánimos de nuestros deportistas que el match por el campeonato de Chile que disputarán Juan Beiza y Luis Vicentini.

En verdad, en pocas ocasiones se encontrarán en el tablado dos hombres de méritos más equiparados y de récords pugilísticos más brillantes, y sólo así es explicable la división en que se encuentran las opiniones respecto a cuál será el triunfador.

EL PESAJE DE LOS CONTENDORES

El Sábado, a las 11 A. M., deberán, en la romana de la Federación de Box de Chile, los pugilistas que actuarán en la tarde del 17 en los Campos de Sports de Ñuñoa, verificar sus respectivos pesos ante la comisión respectiva.

TRENES ESPECIALES

Como lo hemos anunciado, vendrá de Valparaíso un tren con 1,000 aficionados porteños que han hecho ya reservar sus localidades. De Rancagua vendrá otro tren especial, que traerá a numerosos jefes y empleados de la Braden Cooper Co.

LOS SERVICIO DE LOCOMOCION

La Empresa de Tranvías Eléctricos pondrá el día del encuentro un servicio especial que partirá cada 10 minutos desde la Plaza Italia. También habrá servicio extraordinarios de camiones.

LA VENTA DE LOCALIDADES

Ha superado las expectativas de los empresarios la demanda enorme que durante estos últimos días han tenido de localidades, habiéndose ya agotado la mayoría de los rings.

Los tendidos de ring también han sido muy solicitados, ya que es una entrada de bajo precio y en excelente situación.

Las localidades siguen a la venta en Bandera 131, Club de la Unión, Club de Setiembre, Richmond Bar y Restaurant Sportman.

LA HORA EN QUE SE INICIARA EL MATCH

El espectáculo del Domingo próximo, según lo ha acordado la empresa, se iniciará a las 2.30 P. M., con el match a 6 vueltas entre Evaristo Ortega y Gerardo Soto.

LUIS VICENTINI, VENCEDOR DEL CAMPEON SUR-AMERICANO MANUEL SANCHEZ

PEDICURO
(CALLISTA)
El mejor cirujano pedicuro, especialista en tratamientos de los piés, callos, ojos de gallo, uñas encarnadas y demás dolencias, ha sido recientemente contratado por la CASA "MAYO", donde atiende todos los días de 8 a 12 y de 1 1|2 a 7 1|2 en las secciones de BAÑOS del ESTABLECIMIENTO "MAYO", Portal Fernández Concha N.o 962, al lado del Plaza Hotel.
Secciones independientes para señoras y caballeros.

GRATIS
enteramente gratis, en cumplimiento de un voto, ofrezco indicar el tratamiento con que me mejoré radicalmente, en menos de 15 días, de la vejiga y las vías urinarias, después de más de 8 años de enfermedad.
Dirigir carta a
CASILLA N.o 2214
SANTIAGO 15-S

EL MATCH DE HOY EN EL TEATRO IMPERIAL

Arturo Torres versus Luis Salinas

Por los Centros de Box

Desafíos. — Citaciones. — Otras noticias

TEATRO IMPERIAL.—La fiesta de hoy.—Arturo Torres contra Luis Salinas en diez rounds.—Esta noche, a las 9 1|4 P. M., se llevará a efecto una interesante velada pugilística a beneficio del Centro Julio Murillo Reyes B. C. El programa es interesantísimo y consta de buenos matchs de box a cargo de Arturo Torres versus Luis Salinas, revancha a 10 rounds; Miguel Silva Contra Joaquín Araos, en 6 rounds. Estas peleas serán controladas por la Federación de Box.

He aquí el programa:

Primera Parte:

Biógrafo y variedades.

Segunda Parte: Box.

Víctor Retamlaes v. W. Iglesias, 4 rounds.

Armando Garrido v. José Cornejo, 4 rounds.

Jorge Díaz v. Carlos Uzaviaga, 6 rounds.

A 6 rounds, Joaquín Araos versus Miguel Silva.

Referée: don A. de la Cruz.

Match revancha a 10 rounds: Luis Salinas contra Arturo Torres.

Referée: don Federico Helffman.

ALEJANDRO TRIAS AL NORTE.—Por el vapor "Santa Elisa" que partió el Miércoles, va en viaje al Norte el pugilista uruguayo A. Trias, quien va contratado para hacer tres peleas por la suma de $ 15,000.

En Antofagasta o Iquique efectuará una pelea, para seguir después viaje al Perú.

Deseamos a este pugilista buena suerte en su jira.

ENRIQUE MADRID B. C.—Mañana, a las 9 P. P., se llevarán a efecto en este Centro las semifinales por el campeonato interno de éste, a cargo de las siguientes parejas:

Fermín Díaz v. Román Valenzuela (desempate).

Santiago Pizarro v. Víctor Salazar.

Alfredo Armijo v. Carlos González.

Manuel Rojas v. Luis Droguett.

Humberto Alvarado v. Constantino Saffie.

Como match de fondo se llevará a efecto la pelea entre los infantiles Guillermo Sáez y Raúl Ramírez, de 27 kilos. Se disputarán el campeonato del Centro en su peso.

EL CENTRO ANTONINO PARISI B. C.—Efectuará una velada boxeril el Domingo 17 del presente, a las 6 P. M., dedicada a todos los aficionados y familias del barrio Matadero, en la cual tomarán parte los mejores aficionados del Centro.

PEREZ-TORRES.—El próximo Lunes, a las 3 P. M., se efectuará la interesante pelea a 8 rounds entre los señores Luis Pérez versus Oscar Torres. Habrán cinco preliminares.

Local: Parque Sportivo de Providencia.

CENTRO DEPORTIVO "CORNELIO SAAVEDRA".—Este Centro prepara para mañana Sábado, una velada boxeril en su local, San Miguel 153, la que promete ser un éxito por haber prestado desinteresadamente su concurso numerosos aficionados de la capital.

CAPITAN SCOTT B. C.—Cítase para hoy, a las 8 1|2 P. M.

ANGEL ESPEJO B. C.—Cítase para hoy, a las 9 P. M.

CENTRO BENITO MIRANDA B. C.—Con motivo de la celebración de Fiestas Patrias, este Centro está preparando un lucido programa para el 17 del presente, en el que actuarán los mejores aficionados.

Habrán varios preliminares, una pelea semi-fondo entre los señores Luis A. Navarrete v. Luis H. Matuti, particulares; y los señores José Pizarro, del Centro Luis Fernández, y Santiago González, de este Centro, harán la pelea de fondo.

SPORTIVO LO NEGRETE B. C.—(Independencia esquina Huidobro).—El próximo Sábado, a las 9 P. M., se llevará a efecto en el local de este Centro una interesante velada boxeril en celebración de las Fiestas Patrias y en honor de nuestro entusiasta socio honorario, señor Antonio González, por su lucida actuación que tuvo en el gran "campeonato del kilómetro".

CENTRO DEPORTIVO DE CHAUFFEURS. — Este Centro llevará a efecto hoy, la inauguración de su ring y para ello ha concertado cuatro interesantes peleas que estarán a cargo de los siguientes señores:

Alfredo Marín, de este Centro, versus Pedro Ramírez, del Cornelio Saavedra; Armando González, de este Centro, versus Rosamel Solís, del Molina Jackington; Ramón Vergara, de este Centro, versus Pedro Guzmán, particular; Arturo Calderón, versus Ernesto Cisterna, ambos de este Centro.

También se advierte a todos los socios de este Centro que deseen practicar este sano deporte, pasar a firmar los regist está a cargo del director ro Rodríguez.

CONTRATOS DE PE

Gustavo Cano versus G Thompson, 10 rounds.

Alberto Abarca versus J va, 8 rounds.

Juan Vera versus Rafael 6 rounds.

José Sepúlveda versus Urzúa, 5 rounds.

José Mena versus Oscar 4 rounds.

Luis Cornejo versus Aguilera, 4 rounds.

Han firmado contrato estos conocidos aficionados mirán superioridad el Sá a las 8 1|2 P. M., en el Gregorio Santa Cruz, Ros

La Goleta
SALON DE PESCADOS Y MARISCOS
Restaurant, servicio esmerado a la Carta.
AGUSTINAS 1036
Teléfono 1972
PLATO DEL DIA:
Cabrito a la Crapudine

PEINADOS DE ESTILO
ONDULACION "MARCEL" A FONDO, LAVADO DE CABEZA, MASAJES Y BAÑOS FACIALES, DEPILACION, APLICACION DE TINTURAS
Trabajos recomendados de la Casa Mayo, atención esmerada a cargo de especialistas en cada ramo.
Peluquería "MAYO"
962 Portal Fernández Concha 962
(Al lado del Plaza Hotel)
S-16

CALZADO
De una plantilla, de calidad igual al importado
Depósito
A.B.C.
ALAMEDA
esq. SAN ANTONIO
Por su Calidad
los Precios son
muy Reducidos

GUIA PROFESIONAL

ABOGADOS

GABRIEL AMUNATEGUI
SALVADOR DE LA VEGA
Estudio, Morandé 235 Int. 2-6. Casilla 3091. Teléfono 1963.

ERNESTO BARROS JARPA
Atiende sus asuntos profesionales el señor Agustín Barros Jarpa, en Morandé 235.

LUIS CONSTENLA
Abogado
Morandé 450. 11 piso, frente al Senado.

LUIS MALAQUIAS CONCHA S.
Asuntos civiles, criminales, accidentes, apelaciones. Compañía 1065, casilla 1038.

PEDRO DAZA BRANTES
LIVIO ROJAS A.
Morandé 440. Cas. 2281. Teléf. 2951.

ALBERTO DURAN B.
Huérfanos 1235. Of. 8. Casilla 2914.

JORGE ERRAZURIZ TAGLE
LUIS A. QUINTEROS T.
Amunátegui 301. Tel. 638. Cas. 2592.

NICANOR ELGUETA
Galería Alessandri 19-A. Tel. 586. Asuntos civiles, comerciales, mineros y criminales.

GALVARINO GALLARDO NIETO
Ahumada 168, altos. Teléfono 2343.

MANUEL GARCIA FRIAS
Abogado, Miraflores 212. De 9 a 11 y 4 a 6.

OSVALDO HEVIA L.
Morandé N.o 244. Casilla 1831.

JUAN ANTONIO IRIBARREN
Consultas, defensas, asuntos administrativos. Estudio: Estado 91, oficina 25, de 4 a 6.

RAMON SEGUNDO JIMENEZ
Abogado, Galería Alessandri 17, piso segundo, 10-11, 4-6.

BERNARDINO LEIVA
Bandera 572.

MANUEL MERINO E.
LUIS MERINO E.
Bandera 166. Tel. 2077. Cas. 2407, 10-11 y 4.30-6.

FIDEL MUÑOZ RODRIGUEZ. — GUSTAVO CANO PEEL. — Abogados.— Huérfanos 1153. Bolsa de Productos.

LORENZO MONTT
AMBROSIO MONTT WILMS
Compañía 1207. Teléf. 2307.

MANUEL OLIVA
Galería Alessandri 15-A. Juicios civiles, comerciales y criminales.

ROBERTO DE PETRIS
Abogado. Galería Alessandri 25, casa 2.o piso. Teléfono 156. Casilla 4044.

ANTONIO PLANET C.
Especialmente cuestiones comerciales. Estudio. Bandera 166. Cas. 4034. Tel. Ing. 1137. 10-11 A. M. 4-6 P. M.

ALFONSO REVECO
Especialmente causas comerciales. Nueva York 59, frente edif. Ariztía.

CARLOS SALAS HERRERA
Abogado. Bandera 552. Tel. 2177.

HUBERTO SALGADO GALLARDO
Causas civiles, criminales, alegatos Corte Apelaciones, Suprema, Bandera 154. Regresó.

EMILIO TAGLE RODRIGUEZ
Huérfanos 840. Tel. 2018. Atiende preferentemente asuntos comerciales y mineros. 3-4.

AUGUSTO VICUÑA SUBERCASEAUX
Abogado. Huérfanos 1719. Teléfono 1770.

LUIS FIDEL YAÑEZ
Defensor de Ausentes y de Obras Pías. Moneda 1935.

HUMBERTO YAÑEZ VELASCO
Trasladó su estudio, Agustinas 873. Tel. 1014.

NOTARIO

FERNANDO ERRAZURIZ TAGLE
Notario abogado. Bandera 345. Casilla 926. Teléf. 3324.

INGENIEROS

ALFREDO LEA-PLAZA
Santiago. Huérfanos 2334. Of. Moneda 1163. Teléf. 187.

MEDICOS

Dr. ITALO ALESSANDRINI L.
Cirugía y ginecología. Consultas: de 1-3. Merced 724. Telf. 3555.

Dr. AMENABAR OSSA
Oculista, 14 años Europa, 3 años médico-director Hospital de Ojos condado Staford (Inglaterra). Merced 494, de 1.30-4. Teléf. 602.

Dr. ARNELLO
Cirugía, anestesia general, venéreas. García Reyes 7. De 12-3; Hospital San Vicente, 4-6.

Dr. AGUILAR
Cirugía general, ginecología, sífilis. De 1-3. San Isidro 229.

Dr. ALCAINO
Oídos, nariz, garganta, vías lacrimales. Dieciocho 257. Tel. 257. 2-5.

AFECCIONES DEL PULMON
y sistema nervioso. Rayos X. Dr. Fontecilla. Regresó de Europa. Delicias 1626.

Dr. BARRENECHEA
Oculista y especialista en oídos, nariz y garganta. Estado 91.

Dr. BRONNMAN
Ausente en Europa.

Dr. ARTURO BARRAZA A.
Vías urinarias, sífilis. Puente 557. 3-6.

Dr. BISQUERT
Vías urinarias, sífilis. Moneda 859. De 3-6. Cas. 2563. Tel. 953.

Dr. JULIO BUSTOS
Médico de ciudad de Santiago. Medicina interna, niños, sífilis. Recoleta 707. De 2-4.

Dr. BORQUEZ SILVA
Estudios Europa. Pulmón, corazón, estómago, intestinos. Rayos X. 3-6. A. Prat 80. Tel. 19. Matadero.

Dr. BRAGA CASTILLO
Rayos X. Merced 186. Tel. 1383. Consultas: de 9-10 y 1-4.

Dr. BUSTOS
Ojos, nariz, garganta. 1-4. Teléf. 2204. Merced 315.

W. E. COUTTS
Sífilis, vías urinarias. 3-6. Tel. 1314. San Martín 372.

Dr. ALDO CONTRUCCI
Estudios Europa, medicina interna, sífilis. Agustinas 1729. 2-4. Tel. 3340.

Dr. LEONIDAS CORONA T.
Laboratorio Clínico. Delicias 868 (frente a Estado). 3-5. Tel. 2483.

Dr. CHARLIN
Profesor de enfermedades de la vista. Consultas 3-6. Compañía 2115. Tel. 2632.

Dr. Rodolfo Castillo S.
Oído, nariz, garganta. Consultas 2-5. Puente 558.

Dr. EDUARDO CRUZ-COKE L.
Medicina interna. Merced 305. 3.30-5

Dr. CAMPOS MENDEZ
Medicina interna. Enfermedades y desórdenes sexuales. 10-12; Alameda 852.

Dr. FELIX DAZA BRANTES
Medicina adultos y niños. De 2 a 6. Pensionado de San Vicente.

DOCTOR CROIZET
Profesor de la Facultad de Medicina. Regresó de Europa. Consultas 1-3. Dieciocho 191. Tel. 637.

Dr. LEON CHONCHOL
Medicina general. Rayos X. Sífilis, piel, venéreas. Consultas 2-5, San Antonio 40.

LABORATORIO CLINICO
de los doctores O. Letelier G., W. Fernández B. y R. Herrera V., San Antonio 451. Cas. 2886. Tel. 3692. Exámenes completos sangre, orina, leche, desgarros, etc. Cultivos. Autovacunas. Exámenes parasitológicos. Tumores.

Dr. CASTAÑEDA IGLESIAS
Ex-médico residente Hospital Niños. Trasladóse Compañía 1839. Teléfono 254. De 1 1|2 a 3 1|2.

Dra. JULIA CLAVERIA
Medicina general. Niños, tratamiento del asma. Consultas: 1-3. Castro 107.

IGNACIO DIAZ MUÑOZ S.
Medicina general, vías urinarias, 2.30-4.30. Bandera 574. Tel. 3424.

Dra. JUANA DIAZ MUÑOZ
Especialista enfermedades señoras y niños. 4-6. Delicias 858. Tel. 1715.

Dr. ROBERT DE LA MAHOTIERE
Estudios París, Berlín, Médico Hospital San Juan de Dios. Especialista enfermedades corazón. Electro cardiografía, Rayos X (Ortodiagrafía). Poligrafía. Compañía 1973. De 1 a 4. Casilla 3343.

Dr. RICARDO DONOSO
Estudios en Europa. Medicina interna. Especialmente pulmón, corazón. Agustinas 619. De 1.30-3.30.

Dr. DIMITSTEIN
Agustinas 1308, esquina Teatinos. Rayos X. Medicina general, especialmente: corazón, pulmón, estómago e hígado. 1-4. Teléfono 3848.

DOCTOR GEORGES DAUBAS
Consultas 2-4 1|2
Amunátegui 36. Tel. Ing. 3679.

DR. E. DAVILA H.
Estudios Europa. Medicina interna. Laboratorio de 10-12 y 6-7. Castro 31

DR. DIAZ VELASCO
Medicina interna, niños, sífilis, 2 a 4. Vergara 474. Tel. 236 Parque.

DR. RODRIGO DONOSO GAETE
Medicina interna. Consultas: 5.30-7. Santo Domingo 1477.

DR. DODDS
Cirugía huesos, injertos óseos: cirugía cráneo-cerebral, de la médula, y nervios. Estudios EE. UU. Europa. 21 de Mayo 578.

DR. ESPINA
Rayos X. Medicina interna. Estudios Europa. Delicias 1228, esq. Gálvez. Tel. 2102. De 1.30-4.

DR. FUENZALIDA CORREA
Cirugía, ginecología, partos. Merced 663. De 1-3.

DR. FUENZALIDA BRAVO
Profesor, éxito enfermedades de niños. Merced 560. Tel. 1721. 2-4.

DR. FONTECILLA
Afecciones pulmonares y nerviosas. Rayos X. Delicias 1626.

DR. GARCIA COLLAO
Ojos, nariz, garganta y oídos. San Antonio 148. de 4-6.

DR. ENRIQUE GONZALEZ H.
Estudios Europa, especialmente estómago, intestinos, hígado, diabetes, obesidad, reumatismo. Ejército 644. De 1-3.

Dr. Carlos Garcés Baeza
Delicias 1276. Teléf. 3747
Laboratorio Clínico, Rayos X. Medicina interna. De 1 a 5.

DOCTOR GIANELLI
ESTUDIOS EUROPA
Sífilis, Piel, Vías urinarias. 21 de Mayo 562. Consultar de 2 a 6.

DR. ARISTIDES GONZALEZ C.
Profesor extraordinario. Obstetricia, enfermedades señoras, 1-3. Casilla 1551. Teléf. 2789. Agustinas 629.

DR. GREENE
Regresó Europa. Cirugía, Ginecología. San Martín 509, esquina Catedral, 2-4. Teléf. 2860.

DR. CARLOS DOREN N.
Enfermedades de señoras. Cirugía. Monjitas 536. Teléfono inglés 2571. Consultas de 1 a 4.

DR. GARCIA DOMINGUEZ
Medicina general. Enfermedades señoras. De 2-5. San Martín 453.

DR. HERRERA ROGER
Médico Hospital Niños Delicias N.o 2558. De 1-3. Teléf. 2679.

A. ICAZA BARROS
Médico cirujano
Santo Domingo 739. Teléf. 2309.

DR. CARLOS A. ILLANES B.
Medicina interna y enfermedades de niños. De 2-5. Castro 176.

ENFERMEDADES DE LA PIEL
Sífilis - Radioterapia
Dr. FELIX GROHNERT B.
De 2 a 6. Castro 238

DR. ALEJANDRO INFANTE
Enfermedades niños, médico Hospital de Niños San Luis. Consultas: 2-4. Delicias 253.

DR. AGUSTIN INOSTROZA
Cirugía y Ginecología, Sífilis. De 4-6. Puente 583.

DR. GUSTAVO JIRON L.
Cirugía y Ginecología. Vergara 65. De 2 a 3.

RICARDO KUSKELL S.
Cirugía general. De 3-4, excepción Sábados. Merced 186, Teléf. 1344.

DR. A KORNER ANDWANTER
Estudios en Estados Unidos, cirugía, ortopedia. Consultas: 2-4. Santo Domingo 623.

DR. ANDRES KONIG
Ex-médico Sanatorio "Kneipplamum". Woerchofen, Neurastenia, arterioesclerosis, Bronquitis, tifus, sífilis. 2-4. Claras 549.

INSTITUTO RADIOLOGICO
Radioscopía, radiografía, radioterapia.

DR. ADOLFO KLAPLAN
Estudios Estados Unidos y Europa. Compañía 1429.

DOCTOR LARA
Médico Hospital de Niños. Consultas: 2-3 Delicias 2814.

Instituto Sanitas
Agustinas 1955 - Teléf. 2438
Laboratorio, Autovacunas, Rayos X, Radioterapia profunda, Luz Ultravioleta, Aplicaciones eléctricas, Innalatorio de Radium. Baños de ácido carbónico, Diatermia, Ortopedia.

DOCTOR LAVAL
Medicina interna. Amunátegui 31. De 4-6. Domicilio: Cochrane 340.

DR. TEODORO LEIBLE
Enfermedades nerviosas. Medicina interna. Rayos X. 2-4. Olivos 794.

Dr. H. LEA PLAZA
Regresó de Europa. De 2-5. Claras 693. Teléf. 3880.

DR. LOIS
Trasladóse San Pablo 1236. Medicina, Cirugía, Inyecciones Intravenosas. 1-4.

DR. ARMANDO LEON L.
CIRUJANO
Compañía 1909, de 1-3. Teléf. 3846.

DR. LABRA LETELIER
Nariz, garganta y oídos. Consultas de 2-5. Compañía 2361.

DR. JUAN MARIN
Consultas: Amunátegui 85.
Domicilio: Nataniel 146.

DRA. CORA MAYERS
Estudios Europa. Enfermedades niños y Ginecología. Ahumada 49. De 4-6. Teléf. 711.

DR. MORALES VILLABLANCA
Jefe Policlínica. Piel, sífilis, venéreas. 3-6. Galería Alessandri 24. Ausente en el extranjero.

PROFESOR EDUARDO MOORE
Vergara 110. 2-6. Vías urinarias y piel.

DR. MEZA OLVA
Estudios Europa, Medicina Interna, Sífilis, 4 a 6. Dieciocho 268. Teléfono 1769. Domicilio: V. Mackenna 955. Teléfono Santa Elena 9.

DR. ITALO MARTINI Z.
Ojos, oídos, nariz y garganta. Delicias 1164. De 2 a 4 P. M.

DR. JUAN MONTENEGRO M.
Enfermedades de niños. Compañía 1770. Teléfono 2120.

PROF. B. MUÑOZ PAL.
Cirugía general. Dieciocho 260.

DR. MALBRAN
Enfermedades mentales y nerviosas. De 2 a 5. San Antonio 584.

MANUEL MORENO
Medicina general. Particularmente pulmón, estómago, intestinos. Tratamiento especial tuberculosis pulmonar. Estudios Europa. San Francisco 155. 2 1|2 a 4 1|2.

DOCTOR MUJICA
Profesor enfermedades vista. Ojos artificiales. Consultas: 10 a 12, y 1 1|2 a 3. Recoleta 868.

DR. MOUAT S.
Ginecología, partos, ex-jefe Clínica Ginecológica Dr. Korner. Brasil 25. De 1 a 4.

DR. MELENDEZ
Medicina interna, Sífilis. Merced 778, de 3-5. Domicilio: Sazie 2007. Teléfono 2246.

DRA. MAGDALENA NEIRA
Medicina interna y señoras. Consultas: de 2 a 4. Delicias 145.

DR. MORAGA FUENZALIDA
Medicina y Cirugía de niños. Cochrane 118. Teléfono 2804. De 1 a 3.

DR. NUÑEZ ZAMORA
Martes, Jueves, Sábado, 2-5. Matucana 289. Teléfono 291, Estación.

Dr. ORREGO PUELMA
Médico Hospital San Juan de Dios. Martes, Jueves, Sábado, de 4 a 6. Agustinas 1314.

DR. OHLERICH
Titulado Alemania, Chile. Medicina interna, enfermedades de niños. Teléfono 332. Catedral 1488.

DOCTOR VIVADO ORSINI
Providencia 969.—Sanatorio especial para morfinómanos, alcohólicos en Avenida Manuel Montt 1304.

DR. LUIS OPAZO P.
Jefe Policlínica Niños. Prof. Sanhueza. Compañía 2831. De 1-3.30.

Dra. ERNESTINA PEREZ
Estudios en Europa. Consultas de 10 a 12. Especiales en la tarde. Alameda 540.

DR. MARCIAL PARADA
Oídos, nariz, garganta. De 3 a 5.—Santo Domingo 831. Teléf. 3859.

DR. ALBERTO PANATT
Jefe Policlínica Prof. García Guerrero. Medicina general. Sífilis. 1.30 a 4. Teléf. 1211. Huérfanos 1819.

DR. DAVID PULIDO L.
Enfermedades niños. Santo Domingo 1790. Teléf. 2152. De e a 4.

DR. GUILLERMO PUELMA
Regresó de Europa. Vicuña Mackenna 171. Teléfono 431. De 3 a 4.

DR. PRUNES
Estudios en Europa, Jefe de Clínica. Piel, Sífilis, Venéreas. Merced N.o 490. Casilla 2894.

DR. RICARDO PERALTA G.
Cirugía general, especialmente de niños. Compañía 1606.

PROFESOR PARDO
Cirugía y enfermedades de señoras. Consultas: 2 a 4. Ejército 119.

DR. PANTOJA
Corazón, pulmón, estómago, sífilis. 2-4, 7-8. Tel. 574. Sto. Domingo 1036.

DR. OTTO PHILIPPI
Enfermedades niños. Sto. Domingo 820. De 1 a 3. Teléfono 2415.

DR. RAFAEL PEÑARANDA R.
Especialidad corazón, estómago, hígado, riñón, sífilis, venéreas. Llamados nocturnos. 2-4. Catedral 1988.

PROFESOR DR. SOTO PARADA
Laboratorio Clínico. Moneda 1035. De 2 a 6.

DR. EMILIO PETIT
Cirugía general, vías urinarias. Consultas: Dieciocho 128.

DR. JULIO PAREDES P.
Especialmente enfermedades señoras. Ginecología y cirugía abdominal. 2 a 4. Amunátegui 33.

DR. QUIROGA
Enfermedades nerviosas y mentales. Puente 583. Consultas de 2 a 5.

DR. EDUARDO DE RAMON
Cirugía. Enfermedades señoras. De 1 a 3. Agustinas 1606. Teléfono 3623.

DR. ALBERTO RAHAUSEN J.
Carmen 47. De 4-6. Tel. 3022. Riquelme 47. De 1-4. Teléf. 1642.

DR. JOEL RODRIGUEZ P.
Estudios Europa, Medicina interna. Especialmente estómago, intestinos. Rayos X. De 2-4. Amunátegui 539. Teléfono 2810.

DR. SCHWAZENBERG L.
Enfermedades niños. Merced 186.—Teléfono 1344.

DR. SANTANDER
Estudios Europa. Corazón, riñón, sífilis, especialmente estómago, intestinos. Rayos X. Laboratorio. Alameda 2079. De 2 a 5.

DR. STUARDO
Estudios Europa. Enfermedades niños. 1 a 4. Moneda 1526. Tel. 2245.

DR. OSCAR PERALTA C.
Medicina general. Enfermedades señoras. Rayos X. Laboratorio. Delicias 1276. Teléfono 3747. De 1 a 2½. Residencia: Prat 671. Teléfono 194.

DR. MARCO A. SEPULVEDA R.
Laboratorio: Bandera 736. Teléfono 233. Exámanas completos: sangre, orina, esputos, etc. Cultivos. Autovacunas. Abierto a toda hora.

DR. HELLMUTH SIEVERS W.
Médico-cirujano. Domicilio: Molina 632. San Antonio 275, 2 a 3 1|2.

GABINETE DE MECANOTERAPIA
Instituto Superior de Educación Física. Morandé 750. El gabinete estará a cargo del doctor H. Sievers. Consultas: Martes, Jueves y Sábado. De 4 a 5.

DR. STOLTING
Oculista. Médico recibido Alemania y Chile. Compañía 1392. De 3 a 5.

DR. TORRES TORRES
Jefe Clínica Prof. Korner. Enfermedades señoras. Catedral 1249. De 2 a 5.

DR. JAIME VIDAL
Ex-Director Sanatorio San José, enfermos pulmón. Puente 557, de 3—5.

DR. VIVES BRAVO
Estudios Europa. Enfermedades niños. 2 a 4. Tel. 2896. Monjitas 317.

DR. VARGAS SALCEDO
Cirujano. Martes, Jueves y Sábado. 2-5. Teatinos 354. Teléf. 1060.

DR. G. E. VIDAL S.
Consultas: 4 a 6. Delicias 2646. Teléfono 245. Estación.

DR. YAÑEZ G.
Regresó de Europa. Piel, Sífilis, venéreas. Delicias 865.

DR. VICUÑA HERBOSO
Ayudante Clínica, Prof. García Guerrero, medicina interna. Especialmente enfermedades corazón: Martes, Jueves, Sábado, de 2 1|2 a 4 1|2. Almirante Barroso 270. Teléfono 1053.

DR. MAURICIO WEINSTEIN
Piel, Sífilis y Venéreas. Radioterapia y Luz Ultravioleta. Especializado en Europa. Agustinas 1357. De 2 a 5.

DR. WAUGH ALDUNATE
606-914. Estudios Europa. Medicina interna. venéreas, Sífilis, Reacción Wassermann. 2-4½. Compañía 1853.

DR. WIREN
Oídos, nariz, garganta. Compañía 1606. De 2 a 3.

DENTISTAS

DR. RUBEN BUSTOS
Graduado en "Philadelphia Dental College". Larga experiencia profesional. Catedral 1280.

DR. CLODOMIRO CONTRERAS
San Antonio 451. Teléfono 3692. 2-6.

DR. CERDA LOPEZ
Dentista. Santo Domingo 849. Especialmente Coronas, Puentes, Porcelana. Hora fija.

DOCTOR GALLARDO GONZALEZ
Cirujano Dentista. Estudios Philadelphia. Consultas diurnas y nocturnas. Echaurren 26.

PEDRO MELENDEZ
Estudios Estados Unidos, Europa. Huérfanos 782. (Precios antiguos).

ENRIQUE MORENO OLEA
Clínica Dental
Especialistas en cada sección. Huérfanos 1616. Teléfono 1697.

CLINICA DENTAL
Doctor Valenzuela Basterrica
Unica clínica atendido por médico doctor Alberto Rahausen. Cirugía general de 2 a 4. Cuatro dentistas especialistas, de 9 a 7. Riquelme 47. Teléfono 1642.

DOCTOR ROGAT
ESPECIALISTA
PIORREA-ALVEOLAR
ENCIAS SUPURANTES
DIENTES MOVIBLES
BOLSA COMERCIO
OF. 212. 213.

MUÑOZ LOBOS HNOS.
Extracciones sin dolor. Somnoformo, puentes, placas, tratamientos rápidos. San Diego 307-448.

RAFAEL URQUIETA S.
Dentista. Agustinas N.o 853.

DR. ALFONSO LENG
Jefe clínica operatoria Escu tal Especialista puentes, Piorrea. Compañía 1594.

NICOLAS RODRIGUEZ
Dentista
Ayudante clínica operatoria la Dental. Nataniel 159.

DR. F. DE PETRIS
Cirujano-Dentista. Galería dri- 25. Extracciones difí dolor. "Electroconización".

VIRGILIO ACUÑA
Cirujano dentista. Ayudante operatoria Escuela Dental. nos 2796.

JORGE VILLASECA
Dentista, Graduado Filadelfia fesor Escuela Dental. Monji Regresó.

CESAR VACCARO
Dentista.—Ayudante Clínica toria Escuela Dental. Tras Compañía 1053.

QUIMICO-FARMACEUTIC

LABORATORIO QUIMIC
Recoleta 701
Análisis químicos micros orinas. Inyecciones mercuriale travenosas).

VETERINARIOS

SCHMIDT HERMAN
Enfermedades animales en llamados domicilio. San 457. Teléf. 3649.

ARQUITECTOS

EDUARDO TASSO
Construcciones, transforma reparaciones. Honorarios: 8 p to. Planos, Presupuestos. 440.

MATRONAS

CONSULTORIO FEMENI
Nataniel 588
Partos, Inyecciones; Pens Asistencia especial domicili

ROSENDA CASTRO DE TE
Recibe pensionistas; inyecc Atención esmerada. Cochrane

CLINICA PRIVADA DE O TRICIA
Señora Reyes, matrona gine ta. Establecimiento moderno, dido por dos cirujanos especia Recibe enfermas todas parte país. Partos. Precios mode Consultas gratis. Esmeralda

CLINICA
Ana G. Vargas Barrera. Partos cibe pensionistas. Cochrane

MATRONA ERAZO
Huérfanos 2460, entre García y Bulnes. Gran pensionado pa lar. Partos, atendidos especia te por su propietaria o médi elección de las enfermas. Enf dades de señoras, atendidas po dicos especialistas. Pension Inyecciones, atiendo a domicilio

Mme. E. FRAGNAUD
Matrona francesa. Manuel Rod 647, entre Sto. Domingo y Ros

SARA OSORIO DE GONZAL
Pensionado particular para pa curaciones internas. Asistencia micilio. Rosas 1727.

PENSIONADO CRUZ ROJA
Atendido señora Emma de Tr matrona llegada Buenos Aires. P sionistas desde $ 100. Clínica raciones atendida doctor Par San Diego 360.

PENSIONADO "Dra. VICENTI
Recibe enfermas, meses, días, tencia completa, partos, $ 50 no permanente. San Diego

PENSIONADO PARTICULAR
Mercedes Rojas, matrona, San go 930. Recibe pensionistas das partes del país. Partos, ciones. Curaciones internas. do consultas por cartas. Co gratis. Precios módicos.

CARMELA TORO G.
Partos. Asistencia toda hora. be enfermas. Matucana

VARIOS

JULES BONDALLAS
Masajista suizo. Moneda sajes, gimnasia médica.

T U R F

CLUB HIPICO

EL PROGRAMA DEL PROXIMO DOMINGO

De ocho pruebas consta el programa del próximo Domingo, al que le sirve de base el clásico Argentina, sobre 1,800 metros, y que será disputado por la pareja del Stud Macul, compuesta de Paramé y Mahmond, y La Princesa, que defenderá los colores del Stud Bernstein. Estimamos que el Corral Macul deberá ocupar el puesto de honor, pues ya Paramé ha dado cuenta de La Princesa en el Jockey Club Argentino.

El "meet" se abre con un steeplechase sobre 3,200 metros, en el que Don Floro, Bromuro, Perdigall y Tártaro parecen ser los con más méritos para triunfar.

Sobre 1,100 metros es la segunda prueba, que ha reunido un numeroso lote de competidores, razón que hace difícil la elección del ganador. Los que más se destacan son Octubre, Pegote, Felpa, Farrutín, Náutico y Muro.

En la prueba siguiente, sobre igual distancia que la anterior, vemos muy bien colocados a San Miguel, La Nuez, Telinga, Alavy y Yelcho.

Para tres años no ganadores está destinado el premio Córdoba, en el que sobresalen Farrucho, Grampián, Greetings y Nunca Visto, que ya han tenido alguna figuración en presentaciones anteriores.

Fatalist, Kilimanjaro, Molibdeno, Golden Queen y Cara de Masa deberán disputarse el favoritismo del público en la quinta carrera, sobre 1,100 metros.

Muy equiparado es el lote que se presentará a disputar los 2,400 metros de la 7.a carrera, en donde desde Auvernia, que carga el top weight, hasta Alta Ley, que va peligrosamente liviano, pueden ganar.

Pone término a la reunión el premio Belgrano, sobre 1,500 metros, prueba que se presenta muy apropiada para el desquite.

Los más boleteados deberán ser Gloriola, Welladay, Pelo de Oro, Danger, Ever y King's Ferry.

PROBABLES MONTAS Y COMPETIDORES PARA LA REUNION DEL DOMINGO PROXIMO EN EL CLUB HIPICO

1.a CARRERA.— 3,200 METROS.
Bromuro, 72, C. Miranda.
Don Floro, 72, H. Córdova.
Falsete, 72, C. Pinon.
Muchacho, 72, M. González.
Pagano, 72, S. Rojas.
Panizo, 72, L. Tapia.
Perdigall, 72, J. Jara.
Tártaro, 72, C. Toro.
Veldora, 72, C. Quezada.

2.a CARRERA.— 1,100 METROS.
Octubre, 58, A. Garay.
Pegote, 58, A. Molina.
Felpa, 56, P. Morales.
Rábida, 56, V. Jara.
Farrutín, 53, T. Santibáñez.
Náutico, 53, Alf. Silva.
Alucita, 51, L. A. Parada.
Bizerta, 51, Arm. Nieto.
Pavlowa, 51, S. Quiroz.
Priora, 51, S. Jiménez.
Siciliana, 51, V. Fernández.
Tortilla, 51, L. A. Soto.
Carillón, 48, V. Ramírez.
Charlatán, 48, J. Urzúa.
Ferrocarrilero, 48, C. Castro.
Gallión, 48, M. Araya.
Muro, 48, G. Guerra.
Deshabillé, 46, L. A. Soto.
Mollaca, 46, P. Silva.
Prontitud, 46, J. Pinto.
Taglioni, 46, J. Osorio.

3.a CARRERA.— 1,100 METROS.
Paradox, 58, Arm. Nieto.
Mormón, 58, N. Oteiza.
San Miguel, 58, J. F. Bernal.
La Nuez, 56, A. Molina.
Telinga, 56, Arm. Nieto.
Alavy, 53, L. A. Zamora.
Cambio, 53, C. Cruz.
Yelcho, 53, E. Aguilera.
Gentille, 51, L. A. Soto.
Hesperia, 51, G. Aravena.
Calembour, 48, R. Henríquez.
Variable, 48, J. Osorio.
Alava, 46, S. Jiménez.
Antilla, 46, M. Zúñiga.
Find Out, 46, C. Santander.
Espadaña, 46, F. Guzmán.
Naveta, 46, J. Pinto.
Mamadeira, 46, J. Urzúa.
Walnut, 46, P. Silva.

4.a CARRERA.— 1,600 METROS.
Alavy, 56, M. J. Silva.
Boggle, 56, R. Henríquez.
Buen Genio, 56, J. F. Bernal.
Farrucho, 56, P. Morales.
Fiero, 56, C. Pombet.
Grampian, 56, A. Molina.
Gran Prix, 56, E. Aguilera.
Greetings, 56, H. Ramírez.
Johnson, 56, S. Jiménez.
Moloch, 56, J. Vergara.
Nunca Visto, 56, D. 2.o López.
Blanck Queen, 54, T. Santibáñez.
Guernsey, 54, L. A. Soto.
Juana La Loca, tal vez no corra.
Xia, 54, tal vez no corra.

5.a CARRERA.— 1,100 METROS.
Verderón, 58, P. Morales.
Fatalist, 53, A. Molina.
Kilimanjaro, 53, G. Guerra.
Molibdeno, 53, J. Vergara.
Papirote, 52, C. Pombet.
Golden Queen, 51, H. Ramírez.
Alicahue, 48, J. Osorio.
Carbonero, 48, C. Cruz.
Cherry Whisky, 48, M. Zúñiga.
Cara de Masa, 48, J. Osorio.
Flanders, 48, H. Huerta.
Rocler, 48, C. Castro.
Prothos, 48, C. Santander.
Hasty Girl, 46, R. Henríquez.
Burguesa, 46, P. Silva.
Maryland, 46, J. Urzúa.
Pispirita, 46, P. Silva.
Miguet, 46, J. Pinto.
Finisterry, 46, S. Jiménez.

6.a CARRERA.— 1,800 METROS.
Paramé, 57, J. Arancibia.
Mamhond, 56, V. Jara.
La Princesa, 54, M. Verdejo.

7.a CARRERA.—2,400 METROS.
Auvernia, 58, M. Verdejo.
Glasgow, 56, A. Molina.
Cachivache, 56, J. Vergara.
Cadillac, 55, G. Aravena.
Velada, 51, H. Ramírez.
Ficticio, 50, L. Bravo.
Feño, 47, J. Pinto.
Piave, 47, Alf. Silva.
Alta Ley, 42, S. Jiménez.

8.a CARRERA.— 1,500 METROS.
Gloriola, 58, J. F. Bernal.
Atento, 57, J. Vergara.
Welladay, 57, M. J. Silva.
Pelo de Oro, 55, D. 2.o López.
Danger, 54, A. Molina.
Ever, 51, G. Guerra.
Predilecta, 49, C. Santander.
W. Scott, 49, Alf. Silva.
King Ferry, 46, M. Vera.
Fideline, 44, J. Osorio.
Herodes, 43, J. Urzúa.
Chacolí, 40, S. Jiménez.

PROGRAMA COMPLETO PARA LAS CARRERAS DEL 19 DE SETIEMBRE

1.a Carrera

	Kilos		Kilos
Barsaquito	59	Antilla	49
Alucita	56	Burguesa	49
Loto	56	Injuria	49
Arrás	56	Carillón	48
Rábida	56	Foca	48
Cambio	56	Muro	48
Matango	54	Walnut	48
Aralar	52	La Alegría	47
Calembour	52		

2.a Carrera

Premio GREEN WHITE.—1.600 metros.—Para caballos de 3 años que no hayan ganado.—Peso: 56 kilos.—Inscripción: $ 40. — Premio: $ 4,000 al 1.o

Boggle	56	Buen Genio	56
Gentilhomme	56	Johnson	56
Moloch	56	Juana la Loca	54
Gran Prix	56	Juerga	54
Don César	56	Guernsey	54
Nunca Visto	56	Pitimini	54
Grampian	56	Xia	54
Jilguero	56	Madagascar	54
Atorrante	56	Black Queen	54

3.a Carrera

Premio GLOSSARY.—1.100 metros.—Para caballos de 4 años y más que no hayan ganado más de 3 carreras.—Peso: 48 kilos.—Recargo de 1 kilo por cada $ 1,000 ganados en premios. — Inscripción: $ 30.—Premio: $ 3,000 al 1.o

Felpa	57	Márida	52
Itálica	57	Ancoa	50
Agosto	55	Prontitud	50
Agua Va	54	Variable	50
G. Queen	54	Flanders	48
Molibdeno	54	Espadaña	46
Bizerta	53	Hasty Girl	46
Alicahue	52	Miguet	46
Priora	52	Soplona	46

4.a Carrera

Premio GRIVOISE. — 1,100 metros. — Para caballos de 4 años y más, que no hayan ganado más de 3 carreras. — Peso: 48 kilos. — Recargo de 1 kilo por cada $ 1,000 ganados en premios. — Inscripción: $ 30. — Premio: $ 3,000 al 1.o.

Telinga	58	Deshabillé	50
Alavy	53	Finisterre	50
Farrutín	53	Tigris	50
Carbonero	52	Naveta	49
Pavlowa	52	Taglioni	48
C. de Masa	51	Rocler	48
Tortilla	51	Felicity	46
Alava	50	Maryland	46
Mollaca	50	Mamadeira	46

5.a Carrera

Premio GAME.—1.800 metros.—Para caballos de 3 años ganadores de una o dos carreras que no sean clásicas o reglamentarias.—Peso: 54 kilos.—Recargo de 3 kilos a los ganadores de dos carreras.—Inscripción: $ 30.—Premio: $ 3,000 al 1.o

Jadil	57	Irón Duke	54
Kansas	54	Elmore	52
Gitanillo	54	Fanfarrona	52
Sirsac	54	Xirgú	52

6.a Carrera

Premio JOSE LUIS LARRAIN (clásico).—1.400 metros.—Para 3 años y más.—Handicap limitado entre 63 y 47 kilos.—Inscripción: $ 30.—Ratificación: $ 40 el Lunes 11 de Setiembre.—Premio: $ 7,000 al 1.o

Falkland	60	Flapper	52
Eton	59	General	51
Duque de El	58	Ofensivo	51
Atento	57	Pochochingue	50
Harold	54	Copayapu	49
Bambalina	53	Provenza	49
Picacho	53		

7.a Carrera

Premio GRIS PERLA.—1.600 metros.—Para caballos que hayan ganado más de $ 10,000, y no más de $ 50,000.—Pesos: 3 años, 46 kilos; 4 años, 53; 5 años o más, 55.—Recargo de 2 kilos a los que hayan ganado más de $ 20,000, de 4 kilos a los que hayan ganado más de $ 30,000 y de 6 kilos a los que hayan ganado más de $ 40,000.—Inscripción: $ 30.—Premio, $ 3,000 al 1.o

Pelo de Oro	57	Whip	53
Ofensivo	55	Predilecta	51
W. Scott	55	Danger	48
Picacho	53		

8.a Carrera

Premio GIBELET.—2.000 metros.—Para caballos que no hayan ganado más de $ 30,000.—Handicap.—Inscripción: $ 35.—Premio $ 3,500

Infiesto	58	Chacolí	46
Paramé	58	Alta Ley	45
Carbón	53	Fósforo	45
Mahmond	53	Frangollo	44
Poincaré	53	Papagayo	44
Bordeaux	53	Papamoscas	44
Samaniego	49	Hircania	41
Clavileño	48	Iriarte	41
Ice	48	Rodrigo	41
Jaramago	47		

USE PARA AFEITARSE CREMA JABON EXCELSIOR

RIFA DE UNA VICTROLA

En calle Morandé N.o 466, se llevará a efecto hoy a las 3 P. M., la rifa de la Victrola "Silver Tone". Toda persona interesada en presenciar el acto, puede encontrarse en dicha dirección a la hora indicada.

¡¡LLEGARON!!
Cuetes, Luces de Bengala
Variado surtido en juguetes
ACABA DE RECIBIR
YUDILEVICH & SCHATZ y Co.
Paquetería al por Mayor - ROSAS 1081

LOS REMATES DE MAÑANA EN EL TATTERSALL DEL CLUB HIPICO

SERAN PUESTOS EN VENTA LOS PRODUCTOS PROCEDENTES DE LOS HARAS "LOS ROBLES" Y "POPETA"

HARAS LOS ROBLES

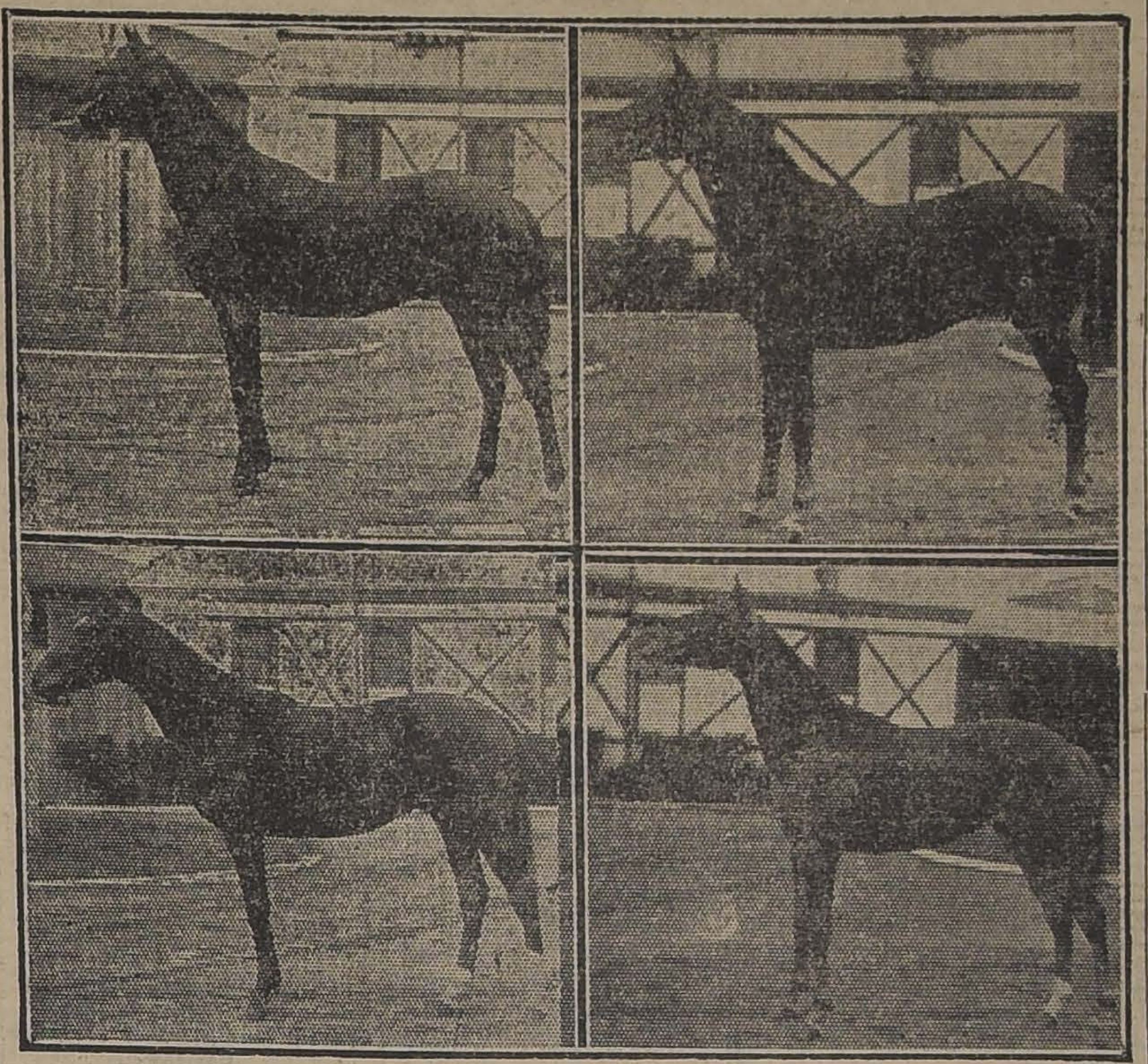

ARRIBA: RHO, POR RODILARD Y MARIONETTE II. — SIGMA, POR EL TANGO Y ATALAYA
ABAJO: OMIKRON, POR EL TANGO E ISABELA. — KOH Y BABA, POR EL TANGO Y MECANICA

El conocido sportman señor Héctor Anguita presentará a las ventas seis productos nacidos y criados en su criadero e hijos de los padrillos El Tango y Rodilard.

Aun cuando los éxitos que ha obtenido El Tango con sus pocos represetantes en las pistas es algo que todo nuestro mundo turfista lo sabe, vamos a permitirnos recordar que todos sus hijos han ganado y en la actual generación tenemos a Isabelino y Kodak, dos potrillos que se cuentan entre los mejores de su edad, pues el primero es ganador de clásicos y el segundo de siete carreras corridas ha ganado cuatro.

Por lo que respecta a Rodilard, diremos que era el padrillo de mejores corrientes de sangre que teníamos en el país y sus hijos han ganado innumerables carreras.

Como decíamos anteriormente, los productos a rematarse por el martillero señor Calvo, son seis: cinco hijos de El Tango y uno, el último, de Rodilard.

Hemos examinado el lote que nos ha parecido de primer orden, pues a más de sus buenos antecedentes han sido muy bien criados y tienen muy buenas hechuras.

A nuestro juicio, son los hijos de El Tango en Fine Rose y Atalaya los mejores, sin que por esto desmerezcan los demás.

He aquí el detalle del remate:

Omikron, potrillo mulato, nacido el 20 de Diciembre de 1920, por El Tango e Isabela, ésta por Rodilard. Propio hermano de Isabelino, ganador del clásico Progreso y de $ 14,130 en premios.

Koh y Babá, potranca alazana, nacida el 15 de Diciembre de 1920, por El Tango y Mecánica, ésta por Meharí. Propia hermana de Long Long, buen ganador.

Khali, potrillo mulato, nacido el 24 de Diciembre de 1920, por El Tango y Fine Rose, ésta por Rodilard.

Sigma, potrillo alazán, nacido el 16 de Noviembre de 1920, por El Tango y Atalaya, ésta por Etolo.

Rho, potrillo mulato, nacido el 15 de Noviembre de 1920, por Rodilard y Marionette II, ésta por Oviedo. Hermano de vientre de Nitrógeno, ganador del clásico Luis Aldunate y de $ 27,500 en premios.

Zain 31|32, potrillo mulato, nacido el 21 de Noviembre de 1920, por El Tango y Molly White, ésta por Thunder. Molly White es ganadora del Cotejo de Potrancas y de numerosas carreras.

HARAS POPETA

CAMPANAZO, POR DUTY Y PINTADE.

BONETE ROJO, POR ALTANERO II Y BONNET ROUGE

A continuación del remate del Haras Los Robles, se venderán los 7 productos nacidos y criados en el establecimiento Popeta, de propiedad del Sr. Juan N. Iñiguez.

Cinco de los productos son hijos de Altanero II y dos de Duty.

El lote ha causado la más óptima impresión ante los entendidos. Hemos examinado los productos y los que más nos han gustado han sido Campanezo, un hijo de Duty y Pintade, y Benete Rojo, cuyo extraordinario parecido con Altanero ha llamado poderosamente la atención de los entendidos.

El resto de los potrillos no desmerece en absoluto a los anteriormente nombrados, y de seguro la venta compensará los esfuerzos de sus criadores.

He aquí el detalle del remate:

Mequetrefe, potrillo colorado, por Altanero II y Casquivana, ésta por Etolo.

Paso Doble, potrillo colorado, por Altanero II y Moralep, ésta por Kenmoral.

Campanazo, potrillo mulato, por Duty y Pintade, ésta por Olascoaga.

Sofocón, potrillo mulato, Altanero II y Alba III, ésta por Chacal.

Bocanegra, potrillo mulato, por Duty y Sorbonne, ésta por Olascoaga.

Matorral, potrillo alazán, por Altanero II y Valenciana, ésta por St. Orodoux.

Bonete Rojo, potrillo colorado, por Altanero II y Bonnet Rouge, ésta por St. Orodoux.

LOS TRABAJOS DE AYER EN EL CLUB

—**Adriático**, montado por H. Ramírez, trabajó una vuelta en 2.22, en los últimos 1,400 lo acompañó **Virgilio**, llegando iguales y viéndose a **Virgilio** muy fácil al lado de su compañero.

—**Ramuncho**, montado por V. Jara, y **Copayapú**, por un aprendiz, pasaron 800 metros en 52 3|5, ganando **Copayapú** por dos cuerpos, después de un largo descanso repitieron igual distancia en 53 2|5, ganando nuevamente Copayapú por tres cuerpos.

—**Fumarola**, montada por L. Bravo atropelló 700 metros en 49.

—**Mamhond**, montado por J. Arancibia largó 1,800 metros en 2.5 3|5.

—**Flapper**, montada por G. Guerra, pasó 1,600 metros en 1.49 1|5.

—**La Grippe**, montada por J. Arancibia, y **Walter Scott**, por un aprendiz, pasaron 800 metros en 53, ganando **La Grippe** por tres cuerpos.

—**La Princesa**, montada por M. Verdejo, pasó 1,800 metros en 2.9 en los últimos 1,400 metros la acompañó **Kiss Me**, ganando esta última por tres cuerpos.

—**Madamo**, montado por un aprendiz atropelló 800 metros en 54 3|5.

—**Ficticio**, montado por L. Bravo atropelló 700 metros repetidos, la última vez fué apurado en 46 2|5.

—**Greetings**, montado por H. Ramírez y **Pitimini** por M. Vera, pasaron 1,600 metros en 1.52, llegando iguales.

—**Fósforo**, montado por P. Morales pasó 700 metros a voluntad en 49 3|5.

—**Gloriola**, montada por J. F. Bernal atropelló 700 metros en 46 3|5, después de un descanso repitió 800 metros en 53 1|5.

—**Deshabillé** y **Maestro Cantor**, montados por aprendices pasaron 700 metros en 47 1|5, ganando la primera por dos cuerpos.

—**Kalmuco**, montado por G. Guerra atropelló 700 metros en 46 3|5, después de un regular descanso repitió igual distancia en 48.

—**Isabelino**, montado por M. Gamboa pasó al carrerón una vuelta en 2.25.

—**Tortilla**, montada por A. Molina atropelló 700 metros en 48 y tres quintos.

—**Alta Ley**, montado por S. Jiménez movió 600 metros en 40, después de un descanso repitió 1,000 metros en 1.11.

—**Pitillo**, montado por Arm. Silva e **Imola**, por un aprendiz, largaron 700 metros en 47 3|5, ganando **Pitillo** por tres cuerpos.

—**Alazán**, montado por G. Guerra, pasó 800 metros en 54.

—**Junil**, montado por E. Godoy movió 600 metros en 39 2|5.

—**Cachivache**, montado por Alf. Silva pasó una vuelta en 2.23, en los últimos 1,600 metros fué acompañado por **Idol**, llegando iguales.

—**Abrantes**, montado por G. Guerra trabajó 1,400 metros en 1.37 1|5.

—**Harold**, montado por H. Ramírez y **Never** por P. Silva, pasaron 700 metros en 46 4|5, ganando **Harold** por dos cuerpos; completó la vuelta suave y repitió igual distancia acompañado por **Some Ferry** en 49 3|5, ganando **Harold** por tres cuerpos.

—**Gran Prix**, montado por E. Aguilera pasó 1,800 metros, en los últimos 1,600 metros marcó 1.55 y tres quintos.

—**Flama**, montada por H. Ramírez y **King Ferry** por un aprendiz, pasaron 1,600 metros en 1.50, llegando iguales.

—**Don César**, montado por C. Cruz, trabajó una vuelta fuerte en 2.18 4|5.

—**Paramé**, montada por J. Arancibia trabajó 1,800 metros en 2.6 4|5.

—**Ice**, montada por G. Guerra y **Fimar** por J. Oregón, pasaron 1,800 metros en 2.7, ganando **Ice** lejos.

Triunfadores
El mejor cigarrillo
20 cts.

LA PLAYA
La Casa más surtida en pescados y mariscos.
— HOY: —
OSTRAS GRANDES
LANGOSTAS
CAMARONES DE RIO
CAMARONES DE MAR
CHOROS
JAIVAS
ERIZOS
RESTAURANT A LA CARTA
Monjitas 826 - Teléfono 1250

HIPODROMO CHILE

BREVES COMENTARIOS SOBRE EL PROGRAMA DEL DOMINGO

Con numerosas inscripciones cuenta el programa del próximo Domingo en el Hipódromo Chile.

Se abre la reunión con el premio Musolino, sobre 1,100 metros, donde el lote inscrito es bastante modesto. Principichesca, Tigris, Espinuda, Fomina y Pispirita parecen sobresalir.

Entre Shackleton, Aralar, Carillón, Costo, Prothos y Heródoto debe buscarse el ganador de la segunda carrera, sobre 1,100 metros.

Desde Papirote, que carga el top weight, hasta Francesita y Rocler, que llevan los pesos menores, todos pueden ganar en los 1,100 metros del premio Martha.

En la cuarta carrera, sobre 1,100 metros, los que seguramente contarán con las más altas cotizaciones serán el Corral Lois, compuesto de Provenza y Cara Carmen; Fagra, Asturiano y War Paint.

Ocupa el quinto lugar en el programa el premio Mágico, sobre 1,400 metros, donde el ganador debe buscarse entre Merengue II, Masanielo, Morocha y Pillullo.

La buena distribución de los pesos en los 1,400 metros del premio Meva hace muy difícil encontrar el ganador. Los mejor puestos nos parecen ser Pilín, Chichí, Agosto y Dándalo.

Pone término a la reunión el premio Eva, sobre 1,400 metros. El vencedor no debe salir de Telilla, Kalmuco, Eylau y Navira.

PROBABLES MONTAS Y COMPETIDORES PARA LAS CARRERAS DEL PROXIMO DOMINGO EN EL HIPODROMO CHILE

1.a CARRERA. — 1,100 METROS
Honolulu, 58, C. Pombet.
Principesca, 53, A. Nieto.
Tigris, 51, L. A. Jerez.
Espinuda, 50, V. Fernández.
Rondín, 49, R. Henríquez.
Fomina, 48, G. Guerra.
Pispirita, 48, J. Pinto.
Find Out, 47, L. A. Zamora.
Coirón, 46, C. Castro.
Soplona, 45, C. Santander.
Time, 45, P. Silva.
Madamo, 45, S. Jiménez.
Cherry Whisky, 45, M. Núñez.
Santa Ana, 44, J. Osorio.
Farrutilla, 44, J. Cruz.
Espadaña, 44, M. Díaz.
Felicity, 42, J. Urzúa.
José Gener, 41, M. Zúñiga.
Lacombe, 40, A. Sánchez.

2.a CARRERA. — 1,100 METROS
Shackleton, 63, C. Pombet.
Aralar, 55, J. Vergara.
Turquestán, 54, M. J. Silva.
Coli, 54, A. Nieto.
Taglioni, 53, J. Donaire.
Carillon, 52, L. A. Zamora.
Burguesa, 50, H. Ramírez.
Alicahue, 50, R. Henríquez.
Costo, 50, J. Pinto.
Galopa, 49, Alf. Silva.
Prothos, 48, C. Santander.
Retorta, 48, C. Castro.
Magistrado, 47, M. Díaz.
Heródoto, 46, J. Osorio.
Sensation, 46, no corre.
Miguet, 44, J. Cruz.
Exhalación, 44, J. Urzúa.
Brasilera, 43, A. Sánchez.
Petirrojo, 40, M. Zúñiga.

3.a CARRERA. — 1,100 METROS
Papirote, 58, C. Pombet.
Golden Queen, 55, no corre.
Hesperia, 53, G. Aravena.
Hipócrates, 52, Alf. Silva.
Carbonero, 52, G. Guerra.
Saltarella, 52, J. Vergara.
Poruña, 51, A. Silva.
Antilla, 51, no corre.
Costino, 50, J. Pinto.
Piltrafa, 49, J. Urzúa.
Corpaucho, 49, L. A. Ramírez.
Cara de Masa, 49, J. Osorio.
Wisconsin, 48, C. Santander.
Henry Clay, 47, R. Henríquez.
Alucita, 46, A. Nieto.
Francesita, 45, R. Acuña.
Rocler, 44, A. Sánchez.

4.a CARRERA. — 1,100 METROS
Provenza, 58, A. Godoy.
Detonación, 56, J. Arancibia.
Cara Carmen, 54, M. J. Silva.
Fagra, 54, A. Molina.
Asturiano, 53, J. Vergara.
War Paint, 52, C. Pombet.
Xaragua, 51, H. Ramírez.
La Nuez, 51, A. Nieto.
Mormón, 49, no corre.
Assaye, 48, G. Guerra.
Junín, 47, R. Henríquez.
Melusine, 46, L. A. Zamora.
Molibdeno, 46, J. Pinto.
Alita, 45, S. Jiménez.
Willibrodo, 43, A. Sánchez.
Variable, 42, J. Osorio.

5.a CARRERA. — 1,400 METROS
Merengue II, 58, Alf. Silva.
Marruecos, 53, J. Vergara.
Masianelo, 52, J. Pinto.
Prothos, 52, C. Santander.
Glaneuse, 51, H. Ramírez.
Hila, 50, L. A. Zamora.
Redmond, 49, C. Castro.
Morocha, 47, S. Jiménez.
Pillullo, 47, J. Osorio.
Abrantes, 46, G. Guerra.
Holgazán, 46, M. Díaz.
Espadaña, 40, J. Cruz.
Soplona, 40, A. Sánchez.
Roulotte, 40, P. Silva.

6.a CARRERA. — 1,400 METROS
Shackleton, 58, C. Pombet.
Fideline, 56, M. J. Silva.
Papirote, 56, no corre.
Pilín, 53, G. Aravena.
Chichí, 52, Alf. Silva.
Loto, 51, no corre.
Agosto, 50, J. Osorio
Arrás, 46, G. Guerra.
Ferrocarrilero, 45, C. Castro.
Dándalo, 44, J. Pinto.
Vendimia, 44, A. Sánchez.
Himalaya, 41, no corre.

7.a CARRERA. — 1,400 METROS
Anurat II, 65, C. Pinón.
Pochochingue, 60, A. Godoy.
Go-Lady, 57, Alf. Silva.
Detonación, 56, J. Arancibia.
Telilla, 54, J. Vergara.
Cara Carmen, 54, M. J. Silva.
Tiránica, 52, C. Santander.
Kalmuco, 51, G. Guerra.
Boa, 51, no corre.
Eylau, 50, J. Osorio.
War Paint, 48, no corre.
Mormón, 47, no corre.
Navira, 46, C. Castro.
Malvaloca, 46, S. Jiménez.

PRONOSTICOS DE LA PRENSA

En conformidad al resultado obtenido en la última reunión, los diarios y revistas que dan pronóstico para ambos hipódromos han quedado en la siguiente situación:

Club Hípico

	G.	P.
1. El Mercurio	16	60
2. Las Ultimas Noticias	16	55
3. La Cátedra	15	50
4. La Nación	14	55
5. El Diario Ilustrado	13	50
6. Zig Zag	13	47
7. El Pronóstico	12	55
8. La Huasca	11	47
9. Deutsche Zeitung	11	40
10. La Patria	10	52

Hipódromo Chile

	G.	P.
1. La Huasca	11	36
2. La Nación	9	38
3. El Mercurio	8	42
4. El Diario Ilustrado	8	39
4. La Cátedra	8	39
6. La Patria	7	34
7. El Pronóstico	6	38
8. Zig Zag	5	35
9. Deutsche Zeitung	5	33
10. Las Ultimas Noticias	4	32

La felicidad de los padres es tener sanos y alegres a sus niños

Consecuentes con nuestros lectores y animados de los mejores deseos para ayudarles en sus preocupaciones por el bienestar y crianza de sus pequeñitos—se entiende que esto lo decimos por los noveles padres—nos complace poder comunicarles los resultados de una conversación tenida con un reputado médico sobre el cuidado de los niños. Después de habernos explicado en forma muy minuciosa los motivos de enfermedades en las criaturas y entre los cuales enumeró falta de apetito, debilidad, dentición, crecimiento, sangre impura, etc., nos dijo: no se cansen de recomendar a los padres de dar diariamente a sus niños la preparación Yodarsil, aún a los que no tengan síntomas de enfermedad. Yodarsil los mantendrá fuertes, sanos y alegres. Se encuentra a la venta en la buenas Droguerías.

BAÑOS MAYO
El Establecimiento más cómodo de la capital. Situado en la Plaza de Armas, con instalación moderna y la más higiénica.
BAÑOS TIBIOS — FRIOS CALIENTES — MEDICINALES Y PERFUMADOS
Secciones independientes para Señoras y Caballeros.
962 Portal F. Concha 962
(Al lado del Plaza Hotel)
S-16

LOUNICO
que a Ud. le conviene, es comprar "Bonos" de "La Poderosa".
¿Por qué?
Porque en primer lugar, con una suma muy pequeña, insignificante, tiene usted opción a importantes premios en dinero, y el sus Bonos no salen premiados, puede acogerse a cualquiera de los otros beneficios que la Sociedad concede.
Además, le ofreceremos, muy pronto, la oportunidad de hacerse accionista, para que pueda también participar de las utilidades del negocio.
Reuna, entretanto, el mayor número de **Bonos no premiados**, porque mientras mayor cantidad posea, mayores serán los beneficios que obtendrá en plazo muy corto.
Con dos pesos
valor de un "Bono", puede Ud. tomar parte en el próximo Sorteo de
HOY
VIERNES 15
y tiene opción a los siguientes premios:
2 Premios de 5,000 pesos
5 " " 1,000 "
5 " " 500 "
10 " " 200 "
30 " " 100 "
50 " " 50 "
200 " " 20 "
100 " " 10 "
Cada bono le da opción a un premio
de modo que Ud. entra al Sorteo con tantas opciones como "Bonos" haya adquirido.
Salió el número 2
de la Revista
"La Poderosa"
Precio: 20 centavos
Pídala en la oficina Matriz y en todas las sucursales y agencias de la Sociedad.
Publica la lista de premios del sorteo anual que estaba agotada.
VAYA HOY
temprano antes de las 12 M. a comprar sus "Bonos" a
"La Poderosa"
TEATINOS 333

DEPORTES

FOOT-BALL

EL ENTRECIUDADES DEL PROXIMO DOMINGO POR LA COPA JACKSON

Liga Valparaíso v. Liga Metropolitana

Se realizará a las 3 P. M. en la cancha principal del Valparaíso Sporting Club

El próximo Domingo, en la cancha principal del Sporting de Viña del Mar, se llevará a efecto la sexta partida entre las Ligas Valparaíso y Metropolitana, en competencia por el valioso trofeo Jackson.

EL PRELIMINAR

A primera hora y en la misma cancha, se jugará el intercity entre las Ligas Infantiles de Santiago y Valparaíso en competencia por el tropeo Chaparro.

Este encuentro promete resultar del más alto interés, ya que en repetidas ocasiones, tanto los "chicos" de Santiago como de Valparaíso han demostrado ser adversarios de mérito.

EL PARTIDO DE FONDO

A las 3 P. M., entrarán al field los cuadros representativos de las Ligas Valparaíso y Metropolitana a dirimir supremacías una vez más por el trofeo Jackson.

La Liga Valparaíso en la actualidad se encuentra en espléndidas condiciones, pues demasiado lo ha demostrado en los últimos encuentros con la Liga Magallanes y con el potente equipo internacional chileno, en el que vencida por tres tantos a dos.

Por su parte, la Metropolitana ha sido siempre el más temible adversario que ha tenido el cuadro de Valparaíso en la capital, pues en los últimos cinco matchs jugados, los porteños sólo han obtenido una victoria, y si bien es cierto que la Metropolitana se presenta sin ningún entrenamiento, confía plenamente en el entusiasmo de sus hombres y cree poder afianzar la ventaja que en la actualidad lleva sobre sus caballerosos adversarios del vecino puerto.

LOS EQUIPOS

Salvo pequeñas modificaciones de última hora, los equipos se colocarán en la siguiente forma:

Liga Valparaíso:

Muñoz (cap.)
Orellana, León
Cartajena, Casilla, Carrasco
Díaz, Sibley, Gómez,
Herrera, Paredes J.
O
Céspedes, Abarzúa
Grijalba, Céspedes, Iragüen,
Rodríguez, Meza, Pérez
Del Solar (cap.), Avila
Ramírez

Liga Metropolitana;

Reservas de Valparaíso: De la Fuente y Lewin; de la Metropolitana: Fuentes, Calderón, Quezada y Morales.

La delegación de la capital se dirigirá a Viña por el expreso de las 7.45 A. M. del día Domingo e irá presidida por el vice-presidente de la Metropolitana, señor Alberto Aravena,; de los directores Aguirre y Silva y los dieciséis jugadores más arriba nombrados.

Se nos encarga recomendar a los jugadores de la Metropolitana, que el día indicado deben encontrarse en la Estación Mapocho, a las 7 1|4 en punto.

VAN DYCK
SPECIAL CIGARETTES
Lo mejor que se fuma
a 40 centavos
Compañia Inglesa de Tabacos

CONSTITUCION F. C. v. VICTORIA NACIONAL DE PUENTE ALTO.—El Domingo próximo se llevará a efecto en Puente Alto el intercity anual entre estos clubs en competencia por el trofeo donado por el Constitución. Como preliminar jugarán los segundos teams de ambos clubs, a las 10 1|2 A. M.

Los teams estarán formados de la siguiente manera:

Victoria Nacional:

P. Venegas
G. Muñoz, J. Navarro
D. Díaz, S. Poblete, Cerda (cap.)
I. Berríos, J. Infante, Peralta
P. Berríos R. Córdova
O
D. Vera H. Ulloa
A. Vera, A. 2.o Vera, M. Vidal
M. Vargas, E. Ruiz, M. Vargas
O. Aguirre, E. Magaña
M. Colombo
Constitución I

ZENTENO CON CHILE ARGENTINA F. C. DE VALPARAISO.—Este intercity club se llevará a efecto el Domingo, a las 4 P. M., en la cancha de la Liga Metropolitana, en el cual se disputará la copa B. Tallman y once medallas de plata que están en exhibición en la joyería del señor Roberto Sánchez, San Diego 784.

Actuarán de preliminar por un premio donado por el Zenteno F. C., los primeros equipos del 1.o de Mayo y del Mac-Kay F. C.

COMPETENCIA DE FOOTBALL DE LA U. NACIONAL.—Partidas que se jugarán el próximo Domingo:

Moisés Castillo v. Cristóbal Colón; hora: 10 A. M.; cancha: Av. Seminario esquina de Bilbao; referée: señor Juan Durán; director de cancha: señor Pedro N. Lagos.

Alfredo Rossi A. v. Rafael Tagle; hora: 10 A. M.; cancha: San Ramón; referée: señor Manuel González; director de cancha: señor Carlos Gutiérrez.

Ejército Libertador v. Alfredo Rossi B.; hora: 2 P. M.; cancha: San Ramón; referée: señor Máximo Tudela; director de cancha: señor Manuel González.

—Cita a los delegados a sesión especial para hoy, a las 6 1|2, en el local de costumbre, con el objeto de discutir y aprobar los reglamentos y estatutos.

BASTA 1 GOTA!!
"ILUSION DRALLE"
para gozar de un perfume delicado y duradero.
IGUAL A LAS FLORES NATURALES!!!
GEORG DRALLE, HAMBURG.
Importadores: Guttmann, Maurer & Co., Santiago.
17-S

REALIZACION de las MERCADERIAS
AVERIADAS EN LA INUNDACION DE NUESTRO ALMACEN
ESTADO 74
Maletas y baúles por la 4.a parte de su valor.
BILLETERAS de 8 a 45 pesos, desde.. .. .. .. $ 3.00
CINTURONES de más de 8 pesos, por.. .. .. .. $ 2.50
Maletines para señoras, carteritas, chaucheras, etc., etc., a precios bajísimos.
MALETERIA EL FARO :-: ESTADO 74
17-S

LA MAS ECONOMICA.
LA MAS DURABLE.
Modelos para todos los usos encontrará en todos los buenos Almacenes Eléctricos.
OSRAM NITRA
OSRAM NITRA

EL INTERCITY CLUB MATCH DEL PROXIMO DOMINGO

Rangers de Osorno v. Ibérico Balompié

Se verificará a las 3 1|2 P. M., en la cancha del Panteón

Nada es más satisfactorio que constatar la asiduidad con que se están verificando los encuentros inter-clubs entre los deportistas de los distintos puntos de la República, pues en esta forma se contribuye a afianzar los lazos de unión y confraternidad y a dar un impulso más a la práctica de una de las actividades al aire libre más difundidas en nuestro territorio.

Sr. ROSENDO DE SANTIAGO, ENTUSIASTA PRESIDENTE DEL IBERICO BALOMPIE

La zona austral del país ha sabido empaparse en la verdadera importancia que representa la cultura física y en los últimos años ha demostrado progresos visibles.

Uno de sus mejores exponentes es el Ranger F. C. de Osorno, sin fijarse en los peligros de un viaje tan extenso, ha anunciado su visita a esta capital para la mañana del Sábado, a fin de jugar un partido con el Ibérico Balompié.

Los antecedentes honrosos con que viene precedida la delegación osornina, auguran al lance que se desarrollará en la cancha del Panteón, en la tarde del Domingo, un desarrollo muy lucido.

En nuestra edición de ayer hicimos un pequeño bosquejo de la potencialidad del equipo visitante, en el cual figuran hombres que han defendido los colores nacionales en las pistas bonaerenses y otros han descollado en contiendas con otras ciudades de la zona sur.

En cuanto al equipo de casa, no necesitamos extendernos en elogios. Su actuación deportiva es suficiente conocida, de nuestros aficionados.

El directorio del Club Ibérico prepara a sus distinguidos huéspedes un lucido programa de festejos.

El directorio, socios y miembros de la colonia se reunirán mañana, a las 9 A. M. en la Estación Alameda para tributarlos una cariñosa manifestación de bienvenida.

LIGA NACIONAL v. MAGALLANES F. C.

Este importante encuentro se realizará el Domingo próximo en la Cancha Independencia 1257

Una de las buenas reuniones footballísticas del próximo Domingo la constituirá la que tendrá por escenario la cancha del Club Magallanes, Independencia Núm. 1257.

En efecto, medirán sus fuerzas dos elencos muy potentes que harán una contienda llena de alternativas interesantes.

La Liga Nacional, que tan lucida actuación le cupo en los lances interligas de la actual temporada, se prepara con entusiasmo para sus próximos entreciudades con la Liga Magallanes de Valparaíso y la Liga O'Higgins de Rancagua. Por su parte, el Magallanes no ha conocido todavía los sinsabores de la derrota y se presenta como el futuro campeón de la serie de honor de la Asociación Santiago.

Los cuadros se presentarán en la siguiente forma:

Magallanes F. C:

J. Frías
O. Ernst (cap.), M. Witcke
F. Arellano, Baeza, Quiñones
Sepúlveda, Moraga, D. Arellano
Paredes H. Ortega
O
G. Castillo R. Moreno
Gutiérrez, M. Díaz, Palominos
Tejo, Salfate, Guzmán
Martínez, Salomón
Oñate
Liga Nacional

Reservas, por la Nacional, los señores Santibáñez, Vidal, Trincado, Cáceres, Palacios y Córdova.

Como preliminar jugarán, a las 2.15 P. M., los clubs Peñarol y Raab Recoleta, ante el árbitro señor Marcelino Sepúlveda.

Liga Infantil de Santiago v. Liga Infantil de Valparaíso

La tarde deportiva anunciada para el Domingo próximo en los hermosos fields del Valparaíso Sporting Club de Viña del Mar será, a no dudarlo, uno de los mejores atractivos de las festividades patrias del vecino balneario.

En la cancha N.o 1, ante el árbitro señor Manuel Vergara, jugarán, a las 2 P. M., los segundos equipos de las Ligas Infantiles del vecino puerto y el de esta capital, en competencia de la copa Roberto Sánchez L. y once artísticas medallas de plata y una de oro, donadas por este mismo entusiasta caballero.

Servirán el preliminar del entreciudades Ligas Metropolitana y Valparaíso.

Demás está decir la importancia que adquirirá el match entre los noveles representantes de las Ligas Infantiles, puesto que se podrá apreciar debidamente la forma correcta con que actuarán, abiéndose preparado convenientemente.

El cuadro santiaguino está compuesto por jóvenes que por su estatura y pericia en el juego impresionarán favorablemente al público.

En el field N.o 7, situado a continuación del principal se medirán los primeros cuadros de estas ligas, dirigidos por el señor Joaquín L. Huerta, por la posesión de la Copa Alejo Chaparro y once medallas.

Esta competencia establecida en 1917 se ha disputado solamente tres veces, terminando en empate, venciendo Santiago el año siguiente, y logrando recuperarla Valparaíso en 1920, debiendo obtenerla definitivamente el que la logre dos veces consecutivas. Valparaíso lleva opción a poseerla si logra vencer el Domingo, pero a juzgar por la preparación a que se han sometido los de Santiago, el triunfo será del más diestro. Ya que por la composición del cuadro, donde se verá actuar a muchachos que, por su aspecto físico, demostrarán feacientemente que pertenecen a la categoría de infantiles. Creemos que la Liga de Valparaíso no escatimará sacrificios para presentar un conjunto que haga honor a sus colores.

Ambos encuentros serán del más alto interés y dejarán, estamos seguros, gratamente impresionados a los aficionados porteños.

Será especialmente invitado a presenciar estos encuentros el señor Roberto Sánchez, donante de alguno de los trofeos en disputa.

La delegación local, partirá mañana Sábado por el tren que parte de Mapocho a las 12.45 P. M.

Acompañarán a los jugadores los directores señores J. Planos, L. Heredia, Luis Roatti, Antonio Adrián, Esteban Eusigrúa, Ramón Pino, y Oscar Vera. Además irá acompañando a la delegación los señores Joaquín L. Huerta y Manuel Vergara, referees de las partidas y numerosos aficionados.

Los siguientes jugadores deberán encontrarse mañana, a las 12.30 P. M. en la estación Mapocho:

Primera División: Vargas, Corvalán, Ojeda, Mardones, Rendich, Cáceres, García, Lira, Roseaux, Jorquera, Ramón Rojas, E. Barros y E. Rojas; y el cuadro de la segunda División: Aguilar, Ulloa, Ramírez, González, Larrocea, Marín, Alvarado, Acosta, Courbis, de la Cruz, Vera, Olea y Baeza.

1.o DE MAYO.—Con motivo de haber regresado a ésta, donde se radicará definitivamente el presidente de esta institución, señor Juan Silva, los socios le ofrecerán una manifestación mañana Sábado, a las 7 1|2, en el Restaurant Teutonia.

Las adhesiones las recibe el señor Ormazábal hasta el Sábado, a las 12 M.

Liga Arrieta

El Directorio de esta corporación se reunirá extraordinariamente hoy a las 9 P. M., en Villa Iris.

La velada de hoy G. Bergoño F. C.

Esta noche, a las 9.15, en el Teatro Independencia se llevará a efecto la velada que esta institución ha organizado a beneficio de sus fondos sociales.

El programa cuenta con el valioso concurso de la orquesta Jazz Americana y Típica Criolla Argentina, que dirige el maestro De Lorenzo y los más aplaudidos aficionados de la capital.

Damos a continuación el programa:

Primera Parte:

Biógrafo: "Magda, la Rubia" o "Los caminos de la vida", interpretada por la genial artista alemana Liane Said.

Segunda Parte:

Obertura por la orquesta de moda De Lorenzo.

Presentación del popular y aplaudido actor señor Orlando Meza.

Romanza por el tenor Alfredo de Nerval.

Zapateo por el negro americano Polo Rocco.

Estreno de la aplaudida tonadillera infantil La Estrellita.

Pieza por la orquesta De Lorenzo.

Diálogo cómico por los señores Pedro Munizaga y Luis Debarca.

R. Retes, "El ángel de mis amores", vals. Por el barítono señor Daniel Elgueda.

Lucho Barra!! en sus mejores variedades y parodias.

Presentación de la simpática coupletista Aída Aguilera.

Choroy & Cabriolé, los más chistosos excéntricos musicales.

Canciones criollas por el aplaudido barítono R. Núñez, "Castelli".

Los socios que tengan entradas deben devolverlas esta noche antes de la función.

INDEPENDENCIA INFANTIL II B. v. BANCO ALEMAN II.—Este amistoso se llevará a efecto el Domingo próximo, en la cancha que está situada en Fermín Vivaceta esquina de O'Higgins, a las 11 A. M.

Arbitrará esta partida el señor Segundo Huerta.

LAWN TENNIS

Cuarto Campeonato Fiestas Patrias

Mañana y días festivos siguientes, se continuará esta interesante contienda deportiva en las canchas del "Olympia Tennis Club", en la Quinta Normal.

Tenemos encargo de citar a los siguientes jugadores;

Sábado 16 en la tarde:

A las 3 P. M.—Señores: Dóren Lawrence v. Sabate Hnos.; Donoso v. Webb.

A las 4 P. M.—Señores: Auwandter v. Harnecker; Ahumada v. Herrera; Contreras v. Morandé.

Domingo 17, en la mañana:

A las 8 A. M.—Señores: Mege-H. Molinos v. Raggio-Ricart; Fuchs-Bonninger v. Cabral-Stange; Araus v. ganador Contreras v. Morandé.

A las 9 A. M.—Señores: Tornero-P. Dóren v. Villanueva-Huerta; Saenger v. H. Molinos; Lawrence v. ganador Donoso v. Webb.

A las 10 A. M.—Señores: Conrads v. Raggio; Dalgalarrando v. Molinos; Ricart v. Lastrade.

A las 11 A. M.—Señores: A. Silva v. Bierwirth; Feliú v. Page; Contreras-Morales v. Parrell Hnos.

Domingo 17, en la tarde:

A las 2 1|2 P. M. —Señores: Tornero v. Van Kildonsk; Besancón v. H. Molinos; Andwandter v. Manieu.

A las 3 1|2 P. M. — Señores: Centrucci-Webb v. Dóren-Silva; Bonnet v. Bonninger; Schonherr v. ganador Harnecker v. Andwandter.

A las 4 1|2 P. M. — Señores: Morales v. ganador Conrads v. Raggio; Saenger-Meyer v. Molinos-Feliú.

ATLETISMO

CENTRO DEPORTIVO "ALFREDO ROSSI". — Cita a junta general para hoy, a las 9 P. M., por haber asuntos de importancia.

AUDAX DEPORTIVO ITALIANO.—La gran fiesta social deportiva del 20 de Setiembre en honor de la nueva Brigada de Scouts Audax.—En una cancha que indicaremos mañana, y que probablemente será la cancha Santiago, esta institución celebrará la fiesta de los italianos el 20 de Setiembre con un campeonato deportivo interno, y un gran baile social amenizado por la banda de los Salesianos. Además, se rifará un objeto de arte entre las señoritas asistentes.

El programa atlético que se desarrollará es el siguiente: carrera de 100 metros planos, tirar la bala. Ciclismo: carrera de Tortuga. Salto alto con impulso, carreras de huevos, posta de 4 por 100, tirar la cuerda por equipos, carreras para scouts y niñitos de la colonia, pelota con la cabeza, equipos de tres por lado por eliminación, campeonatos de football.

Cada prueba tendrá dos premios, a saber: medalla de plata al primero y de metal al segundo; los equipos tendrán premios individuales cada uno de los componentes del equipo vencedor.

CICLISMO

LA UNION CICLISTA DE CHILE ORGANIZA UN TO GRATUITO

Se verificará en el Velódromo del Parque el 18 de Se

La dirigente del ciclismo en el país, con el objeto de asociarse a las festividades del aniversario patrio, organiza con todo entusiasmo un torneo ciclista que se llevará a efecto el día 18 de Setiembre, a las 2 P. M., en el Velódromo del Parque Cousiño.

Esta simpática idea, será, sin duda, acogida con especial agrado especialmente por nuestros escolares y los miembros de las colectividades obreras, los cuales así podrán presenciar un torneo ciclista absolutamente gratuíto, que constituirá una sana distracción y un programa de festejos que es en sí, un exponente de la fuerza física de la raza.

Manifestaciones así al aire libre, con el objeto de prestigiar el deporte, dedicadas al pueblo de nuestro país, formando poco a poco, esta falanje de esforzados defensores del músculo, y los cuales, constituirán más tarde, nuestros representantes de honor en las justas del esfuerzo.

El programa preparado para esta reunión ha sido cuidadosamente escogido. Sus prue tituyen un conjunto lleno d terés y especialmente Agradarán, sin duda alg espectadores, pues son las lectas de nuestros pedal

El programa es el sigu

1.a Carrera: 3,000 metro corredores de 3.a categoría

2.a carrera: 4,000 metro corredores de 2.a categoría dos llegadas.

3.a Carrera: 5,000 metr ra corredores de 1.a categ mayor número de pasadas

4.a Carrera: 6,000 metr corredores campeones, co llegadas.

5.a Carrera: 4,000 metros corredores de 3.a categoría dos llegadas.

6.a Carrera: record de la para todo competidor.

7.a Carrera: americana p rredores de primera categ campeones.

En todas estas pruebas dos premios, a excepción d tima en que cada corredor d po vencedor obtendrá un p

AUDAX CLUB SPORTIVO ITALIANO.—Cita a los siguientes señores para hoy, a las 9 P. M., en la secretaría: Félix Fourey, An. Grilli, Víctor Ternavacio, A. Simonetti, A. Gherardelli, S. Pieratini, G. Aguiari, D .Gherardelli, M. Cadenazzo, E. Buscaglia, R. Cipriani, S. Zunnino, A. Gherardelli, U. Poggini, A. Bellet.

—Según el calendario fijado por la dirigente del ciclismo, corresponde al Audax, llevar a efecto su torneo ciclista el 8 de Octubre próximo. Como se sabe, en dicho torneo se correrán las 5 horas ciclistas por equipos, en la cual se disputarán valiosos premios.

Esto club encarece a todos los clubes afiliados a la U. C. de Chile se sirvan mandar cuanto antes la inscripción de sus equipos a San Antonio 36 o San Isidro 92, secretaría del Audax. La inscripción deberá venir solicita nota oficial del Club. En ciones daremos mayores sobre este importante torn

CLUB CICLISTA COND

Se avisa a los socios de que por acuerdo del direct a fin de dar oportunidad pa senciar los importantes portivos a efectuarse el D 17 de los corrientes, se pos la partida para la excursión lipilla para el Lunes 18, a l A. M.

—El directorio está citado hoy, a las 9 P. M., en la ría.

NATIONAL SPORTING C—Debido a un lamentable te, se encuentra enfermo de cuidado el corredor ciclista Francisco Meza. Sus com amigos pueden visitarlo de P. M., en el Hospital de San cente. Sala Dolores N.o 1.

EXCURSIONISMO

CENTRO EXCURSIONISTAS CAUPOLICAN.—Durante las festividades patrias, este Centro efectuará una excursión al Volcán de Maipo.

La partida será el Domingo 17, a las 8.30 A. M., de la Estación de Pirque.

Una vez en el Volcán los excursionistas se internarán hacia la Cordillera en donde pernoctarán hasta el día 19, fecha en que emprenderán el regreso a la capital.

El rancho será libre.

CUERPO DE EXCURSIONISTAS SHACKLETON.—Cita a junta general para el Domingo 17, en el salón de "El Diario Ilustrado", a las 10 A. M.

CITACIONES

5 de Abril F. C.—Junta ge para hoy, a las 8.30 P. M. Chiloé 1479, altos.

Sportivo Lincoyán F. C.—Junta general para hoy, a las M., en Chacabuco 27.

Capitán Prat F. C.—Junta general para hoy, a las 9 P. M. Ruiz Tagle N.o 60.

Zenteno F. C. — Junta para hoy, a las 8 1|2 P. M. Domeyko 2070, para tratar tercity con el Chile Argentin Valparaíso.

Balmaceda F. C.—Junta ral para el Sábado, a las Nataniel 39.

Wanderer F. C.—Junta para hoy, a las 8.30 P. M. Salas 216.

DRY
LONDON GI
DE
HOLLOWAY
Sacado del alcohol puro d
trigo de Londres
con alambique y no del
alcohol de patata alemá
Pidan
Holloway
Un especialista de Londres dic
" Aunque el whisky escocés añej
" resulte ser lo mejor como bebid
" si se toma con moderación, si d
" vez en cuando se cambia durant
" una semana con DRY LONDON GI
" se facilita la eliminación de la
" toxinas y materias emponzoñada
" del organismo, que son causa d
" la gota y del reuma".
HOLLOWAY'S GIN DISTILLERY CO.
258 HIGH HOLBORN ——— LONDRES
Véndese en todos los almacenes y hoteles de primer orden
HOLLOWAY'S
DRY
LONDON GIN
DOUBLE REFINED
HOLLOWAY'S GIN DISTILLERY C°
LONDON

Sombreros de Paja
El más grande surtido y a los mejores precios encontrarán en la
Sombrerería Capellaro
ESTADO N.o 230

INDUSTRIAS Y COMERCIO

CAMBIOS BANCARIOS DE AYER

PLAZAS	Monedas	Valor de la £ a la par	Valor de la £ a la vista	CHILE 90 d|v.	CHILE Vista	ESPAÑOL 90 d|v.	ESPAÑOL Vista	ANGLO S. A. 90 d|v.	ANGLO S. A. Vista	NAC. CITY 90 d|v.	NAC. CITY Vista	GERMANICO 90 d|v.	GERMANICO Vista	LOND. y RIO 90 d|v.	LOND. y RIO Vista	FRANCES 90 d|v.	FRANCES Vista
LONDRES	Libra	1	1	32.50	32.80	32.50	32.80	32.50	32.80	32.50	32.80	32.50	32.80	32.50	32.80	32.50	32.80
PARIS	Franco	25.22	58.36	0.55¾	0.56¼	0.55¾	0.56½	0.55⅝	0.56¼	......	0.56	......	0.56	0.55¾	0.56¾	0.55	0.55¾
HAMBURGO	Marco	20.43	5206.34	0.0061	0.0063	......	0.0055	......	......	......	......	......	0.0055	......	0.005½	......	0.007
N. YORK	Dólar	4.86	4.414	......	7.42¾	......	7.43	......	7.40⅛	......	7.39	......	7.43	......	7.44½	......	7.37
ESPAÑA	Peseta	25.22	29.10	1.11¾	1.12¾	......	1.13	......	1.13¾	......	1.12½	......	1.13	......	1.13⅛	......	1.14
ITALIA	Lira	25.22	104.96	0.31	0.31¼	......	0.31½	......	0.31¼	......	0.31	......	0.31¼	......	0.31⅜	......	0.31
ARGENTINA	Nacional	11.45	12.29	......	2.66¾	......	2.63	......	2.64⅞	......	2.64	......	2.63	......	2.68⅛	......	2.66
AMBERES	Franco	25.22	61.88	......	0.53	......	0.53¼	......	0.53⅛	......	0.53	......	......	......	0.53	......	0.53¼
SUIZA	Franco	25.22	23.51	......	1.39½	......	1.39	......	1.39⅝	......	1.39	......	1.39¼	......	1.39⅝	......	1.39¾
HOLANDA	Florín	12.107	11.84	......	2.89¼	......	2.88	......	2.88½	......	2.87¾	......	2.88	......	......	......	......
SUECIA	Corona	25.02	16.58	......	......	......	......	......	1.97⅞	......	......	......	......	......	......	......	......
VIENA	Corona	18.159	—	......	......	......	......	......	......	......	......	......	......	......	......	......	......
BOLIVIA	Boliviano	10.00	14.94	......	......	......	2.19½	......	......	......	......	......	......	......	......	......	2.16

CAMBIO BANCARIO: $ 32 50. — COMERCIAL: $ 32.20

1 DOLAR: $ 7.42¾; 1 FRANCO: $ 0.55¾; 1 MARCO: $ 0.0061; 1 PESETA: $ 1.11¾; 1 LIRA 0.31; 1 NACIONAL ARGENTINO: $ 2.66¾

PREMIO DEL ORO: 158%. — UN PESO PAPEL VALE: 7⅛d.

BOLSA DE COMERCIO

Movimiento

El mercado de valores se vió durante la primera rueda muy activo y animado, efectuándose diversos negocios de importancia de preferencia en títulos de sociedades; pero en la segunda, disminuyó considerablemente el movimiento no realizándose en acciones ni en bonos ventas dignas de especial mención.

Por lo que respecta a los precios, los papeles revelaron en la mañana mucha firmeza que se tradujo en alza en varios de ellos y, aunque después desmejoraron algo sus cotizaciones, la tendencia siempre se notó sostenida.

Todos los bonos hipotecarios que experimentaron variaciones, quedaron con sus precios superiores a los del Miércoles.

FLUCTUACIONES:

SUBIERON: Caja 8-1|2, 3|8; 8-1, 3|8; Hipotecaria 7-1, 1|4; Aconcagua, 1|4; Araca, 3; Disputada, 2 1|2; Tocopilla, 2 1|4; Laguna Blanca, 2; Rafaelitas del Neuquén, 1|4.

BAJARON: Condoriaco, 1|4; Gatico, 1|8; Lebu, 1|4; Vacas, 1|8; Dones, 1|4; Perfetti, 5|8; y Viña del Mar, 1|8.

OPERACIONES DE AYER

PRIMERA RUEDA
6000 Caja 8-1, 100 1|2
100 Tocopilla, Set. 21, 79 1|2
500 Tocopilla, Oct. 5, 80
1 Club Hípico, 9,000
100 Viña, St. 21, 38 1|4
100 Llallagua, Oct. 5, 314
800 Llallagua, Oct. 5, 315
400 Lebu, Oct. 5, 76
500 Tocopilla, St. 21, 80
800 Tocopilla, St. 21, 80
800 Tocopilla, Oct. 5, 80.30
200 Disputada, Oct. 5, 50 1|4
100 Disputada, Oct. 5, 50 1|2
100 Disputada, Oct. 5, 50 3|4
50 Minera, 27 1|2
9000 Caja 8-1|2, 101 3|8
21000 Caja 8-1, 100 3|4
5000 Hip. 8-1, 100 1|8
100 Gatico, 9
300 Disputada Oct. 5, 51
200 Tocopilla, Oct. 5, 80 1|2
500 Cacheuta, Oct. 5, 3 1|2
1000 Cacheuta, Oct. 5, 3 3|8
61000 Hip. 8-1, 100 1|4
100 Araca, St. 21, 99 3|4
100 Araca, St. 21, 100
100 Llallagua, Oct. 5, 316
100 Llallagua, Oct. 5, 315 1|2
500 Araca, Oct. 5, 100

SEGUNDA RUEDA
200 Disputada, Oct. 5, 52 1|2.
5000 Hip. 7-1, 93 3|4
6500 Caja 8-1|2, 101 1|2
36 Gas Stgo., 46 1|4
19000 Caja 8-1|2, 101 5|8
27 Gas Stgo., 46 1|2
7000 Hip. 8-1, 100 1|4

PRECIOS DE COMPRADOR O VENDEDOR AL TERMINAR LAS RUEDAS

TITULO	COMPRADOR Cantidad	COMPRADOR Precio	VENDEDOR Cantidad	VENDEDOR Precio
BONOS				
Caja 7-1	9,000	93½	....	....
Caja 8 1|2	8,000	101½	15,000	101¾
Caja 8-1	4,000	100¾	....	....
Hipotecario 8-1	14,000	100¼	10,000	100⅝
BANCOS				
Chile	10	207	100	207
Español de Chile	100	152¼	....	....
Hipotecario de Chile	....	....	32	660
MINERAS				
Araca, Oct. 5	....	....	200	100
Arauco	....	....	100	2⅛
Condoriaco, Octubre 5	200	33	200	33½
Disputada, Octubre 5	....	....	200	52¾
Espino Petorca, Octubre 5	200	4⅝	....	....
Gatico, Octubre 5	500	9	....	....
Gatico	....	....	500	9¼
Llallagua, Octubre 5	....	....	200	314½
Lebu, Oct. 5	300	76¼	....	....
María Francisca, Octubre 5	....	....	100	14⅓
María Francisca, Setiembre 21	....	....	200	14
Minera e Industrial, Set. 21	....	....	100	37½
Nueva Elqui, Set. 21	....	....	200	23
Oruro, Setiembre 21	100	16¾	....	....
San Bartolo, Octubre 5	200	12¼	....	....
Tocopilla, Octubre 5	200	81¾	....	....
Totoral	500	2½	....	....
Vacas, Set. 21	....	....	100	6¾
SALITRERAS				
Galicia, Setiembre 21	200	37¾	....	....
GANADERAS				
Gente Grande	100	29	200	30
Ñuble y Rupanco	....	....	500	20
SEGUROS				
La Alianza Chilena	100	74	....	....
INDUSTRIALES				
Cemento Melón, Oct. 5	200	28¾	....	....
Cervecerías Unidas	....	....	100	38
Electricidad Industrial	100	87	5	87
Gas de Santiago	20	46¼	20	46½
Refinería de Penco	....	....	100	47
Tejidos El Salto	....	....	100	261
Vidrios	....	....	100	80
Viña del Mar, Setiembre 21	100	38¼	100	38½
DIVERSAS				
Club Hípico	....	....	1	9000
S. A. Vapores, Oct. 5	200	34¼	....	....
PETROLIFERAS				
Cacheuta, Oct. 5	....	....	500	3⅝
Caupolicán, Ste. 21	500	4½	....	....
Rafaelitas, Octubre 5	200	13⅞	200	14
CIERRE A LAS 5 P. M.				
Cambio	....	32.20	....	32.40
Oro	....	158	....	159
Libras por oro	....	12.40	....	12.50
Aconcagua, Set. 21, transacción	....	12½	....	....
Llallagua, Octubre 5	....	313½	....	....
Rafaelitas, Octubre 5	....	14	....	....

REMATE DE ACCIONES

En la segunda rueda de hoy se venderán al mejor postor:

50 Carbonífera de Penco (ordinarias), 10 Schwager, 3 San José de Oruro Serie A., 1,000 y 500 Caylloma, 20 Marta Consolidada.

OPERACIONES EN VALPARAISO

PRIMERA RUEDA
300 Perfetti, Set. 21, 9.
700 Araca, Oct. 5, 99.
200 Viñas, Set. 21, 38 5|8.
100 Llallagua, Oct. 5, 316.
300 Gallcia, Set. 21, 38.
100 id., Oct. 5, 38 1|4.
3,300 Vacas, Set. 21, 6 1|2.
100 Dones, id. id., 19 3|4.
600 Llallagua, Oct. 5, 315.
958 Gatico, Set. 21, 9 1|4.
100 Disputada, id. id., 51.

SEGUNDA RUEDA
3,400 Gallcia, Set. 21, 38.
3,400 id., Oct. 5, 38.15.
200 Lag. Blanca, 78.
600 Lastenias, Set. 21, 33.
6,000 id., Oct. 5, 33.14.
200 Gallcia, Set. 21, 38.
5,600 Rafaelitas, id. id., 13 1|2.
5,600 id., Oct. 5, 13.57.
600 Peñón, Set. 21, 15 3|4.
2,900 Vapores, id. id., 34.
2,900 id., Oct. 5, 34.10.
13,000 Hip. Valp. 8-1, 96 1|4.
400 Minera, Set. 21, 37.

CAMBIO

Primera rueda. — Vendedor a 32.60 y comprador a 32.40.

Segunda rueda. — Vendedor a 32.40 y comprador a 32.20.

ORO

Primera rueda. — Vendedor a 161 y comprador a 160.50.

Segunda rueda. — Vendedor a 159.50 y comprador a 159.

LIBRAS POR ORO

Primera rueda. — Vendedor a 12.50 y comprador a 12.30.

Segunda rueda. — Vendedor a 12.50 y comprador a 12.40.

REVISTA SEMANAL

SOCIEDAD COMERCIAL DE AGRICULTORES. — FERIA DE PRODUCTOS AGRICOLAS

Local: Matucana 10.— Teléfono inglés 9, Estación.— Oficina: Bandera 262.— Teléfono inglés 420, Central. —Casilla 2178

Transacciones efectuadas en el remate semanal verificado el Martes 12 del presente, a la 1.30 P. M.:

Avena, los 100 kilos:
50 sacos Q. A., $ 31.
6 sacos R. N., 29.
Cebada, los 100 kilos:
55 forrajera I. P., 18.60.
23 forrajera A. R. T., 18.60.
Curagüilla, los 100 kilos:
10 B. G., 18.
20 B. G., 17.60.
20 B. G., 17.50.
Carbón espino, el saco:
130 J. L. L. V., 10.80.
14 T. C., 10.20.
118 L. R. de J., 10
50 C. E., 10.
100 F. B., 10.
40 F. B., 9.
7 Al. F., 9.
59 C. S. G. de la H., 9
70 R. C., 9.
110 R. H. y Co., 8.60.
23 C. S. G. de la H., 8.
50 Q. A., 7.60.
Carbón blanco, el saco
132 H. H., 6.20.
150 H. H., 6.
50 A. M., 5.80.
Cisco, el saco:
19 M. F. J., 3.
Cera, los 46 kilos:
3 bts P. V., 150.
Charqui, el kilo:
1 bt. A. P., 2.10.
Frangollo, los 100 kilos:
14 sacos E. V., 30.
Frejoles, los 100 kilos:
5 sacos burros E. M., 48.
10 sacos burros E. M., 47.60.
5 sacos burros A. B., 47.50.
7 sacos bayos, A. F., 40.
18 sacos bayos A. F., 39.
40 sacos milagros A. P., 37.
100 sacos caballero I. P., 32.
Granzas, los 100 kilos:
12 D. E., 6.50.
28 D. E., 6.
Garbanzos, los 100 kilos:
3 H. S., 100.
5 E. Hnos., 90.
Leña, la carga:
30 cg. eucaliptus H. R. M., 29.50.
75 id. H. R. M., 29.
41 blanca V. y H., 21.
16 id., V. y H., 12.
Leña, el saco:
26 talhuén B. L., 4.60.
30 espino P. O. L., 4.
47 id. id. 3.40.
6 sauce C. C., 2.40.
Maíz, los 100 kilos:
5 amarillo J. D. M., 23.
15 id. P. Hnos., 22.40.
30 id. A. U., 22.20.
10 id., E. V., 22.
94 id. D. V., 22.
5 blanco C. D., 16.40.
Nueces, los 100 kilos:
65 J. A. R., 90.
Pasto, los 100 kilos:
245 col. 2.o J. L., 10.
50 M. V. y C., 10.
200 V. C., 10.
336 V. C., 9.80.
1200 M. V. y C., 9.60.
150 M. V. y C., 9.
100 1er. A. V., 8.20.
Pasto, la colisa:
521 2.o M. V. y C., 5.80.
100 M. V. y C., 5.45.
Paja, la colisa:
200 M. R. G., 1.10.
Papas, los 100 kilos:
118 sacos corahilas R. S., 23.
33 cazuela C. V., 16.
65 cazuela C. V., 15.
25 amarillas G. C., 15.
25 A. V., 14.60.
10 A. V., 14.50.
75 A. V., 14.40.
50 A. V., 14.20.
5 A. M., 14.20.
70 A. V., 14.
22 A. M., 14.
16 J. T., 13.
Papas, el saco:
75 amarillas J. R., 14.20.
9 id. J. M. L., 13.80.
14 cazuelas R. U., 12.50.
19 Id. E. M., 11.
11 Id. E. M., 10.
Sacos vacíos, el saco:
100 trigueros A. B., 1.50.
Cajones vacíos, el cajón:
6 C. V., 4.50.
Sal, los 100 kilos:
25 3.a A. G., 8.50.
5 4.a A. G., 7.50.
Trigo, los 100 kilos:
6 candeal, E. V., 54.50.
40 blanco F. S. B., 43.50.
12 Id. M. 2.o N., 40.
12 Id. E. G. H., 39.50.
Quesos, los 46 kilos:
107 kilos, Quebrada Redonda, A. H., 189.
146 Las Cabras, J. L. W., 185.
165 Lo Bustamante, J. L. B., 182.
155 Id. id., 180.
553 Id. R. B., 180.
128 Las Cabras, J. L. B., 176.
165 Lo Bustamante, J. L. B., 176.
7 Santiago, V. 2.o F., 175.
209 Estacada, E. F., 175.
65 Santa Luisa, J. N. V., 175.
78 Id. id., 172.
148 Quebrada Redonda, A. B., 170.
158 Santa Rita, J. N. V., 168.
37 Los Rulos, T. S., 168.
350 Lo Bustamante, J. J. B., 164.
120 Huique, J. C. Z., 162.
322 Id. id., 160.
171 Comalle, Q. A., 152.
146 Huique, J. C. Z., 146.
357 Peralillo, J. A. L., 138.
460 Id. id., 132.
133 Santiago, J. D., 100.
127 Id. id., 90.
45 Id., M. C., 30.
Mantequilla, los 46 kilos:
89 kilos, Huique, J. C. Z., 490.
100 Huique, J. C. Z., 485.
15 Santa Julia, F. M., 485.
22 Buin, E. M., 480.
19 Santiago, J. R. C., 450.
12 Peñaflor, J. S., 445.
17 Id. id., 440.
15 Santa Julia, F. M., 405.
50 San Carlos, J. E., 300.
32 Santiago, S. R., 200.
44 Id., R. B., 195.
104 Id. id., 194.
15 Id., P. N. P., 165.

Nota.— Los precios de las mercaderías publicadas en esta Revista, son con envase.

Remate todos los Martes a la 1.30 P. M.

La carga por carros completos debe dirigirse al Desvío Banco de la República y los sobornales a Estación Alameda. Boletos, a Casilla 2178, Santiago.

VALOR DE LA £ EN DOLARES

Los cablegramas procedentes de Nueva York, recibidos ayer en los Bancos de esta ciudad, indican las siguientes cotizaciones en oro americano:

Alemán Transatlántico	4.411
Anglo Sud - Americano	—
Londres y Río de la Plata	4.41¼
Francés de Chile	4.42¼
National City Bank	4.42⅝

BOLSA COMERCIAL DE CHILE

PRIMERA RUEDA
1000 S. Cristo, St. 21, 2 5|8
6000 Espino, St. 21, 4.70
6000 Espino, Oct. 5, 4 3|4
1000 Espino, St. 21, 4 5|8
100 Marta, St. 21, 4 3|4
12 Gas, 46
100 Rafaelitas, St. 21, 13 3|4
400 S. Cristo, Oct. 5, 2 5|8
700 S. Cristo, Oct. 5, 2 3|4
200 Rafaelita, St. 21, 13.90
200 Rafaelita, Oct. 5, 14
100 Condoriaco, Oct. 5, 34
3000 S. Cristo. St. 21, 2 3|4.
2200 S. Cristo, Oct. 5, 2 7|8
100 Condoriaco, Oct. 5, 33 1|2
2500 S. Cristo, Oct. 5, 3
100 Aconcagua, Oct. 5, 12 3|4
500 Caupolicán, St. 21, 4.60
500 Caupolicán Oct. 5, 4.70
500 Aconcagua, Oct. 5, 12 1|2
1000 Caupolicán, St. 21, 4 5|8
100 Marta, St. 21, 4 1|2
100 Rafaelita, St. 21, 14
1000 Caupolicán, Oct. 5, 4 5|8

SEGUNDA RUEDA
200 Aconcagua, Oct. 5, 12 1|2
800 S. Cristo, St. 21, 2 7|8
100 M. Francisco, 14
200 Caupolicán, 4 1|2
600 Rafaelitas, St. 21, 13.90
600 Rafaelitas, Oct. 5, 14
500 S. Cristo, Oct. 5, 2.95
5 Gas Stgo., 46
4400 S. Cristo, Oct. 5, 3
100 Espino, St. 21, 4.65
1200 Caupolicán, St. 21, 4 1|2
1200 Caupolicán, Oct. 5, 4.55
100 Aconcagua, Oct. 5, 12 3|8
500 Arauco, St. 21, 2
500 Arauco, Oct. 5, 2.03
200 Aconcagua, St. 21, 12 1|4
300 M. Francisca, Oct. 5, 14
200 Aconcagua Oct. 5, 12 1|2
100 Condoriaco, Oct. 5, 33 1|2
500 Chacaltaya, St. 21, 9
500 Chacaltaya, Oct. 5, 9.10
100 Rafaelitas, St. 21, 14
100 Rafaelitas, Oct. 5, 14 1|8

COTIZACION DE METALES

Cablegrama sobre cotizaciones de metales correspondiente al día de ayer:

Estaño: £ 159.10.0 al contado y 160.10.0 a plazo. Subió 0.7.6 al contado y 0.5.0 a plazo.

Cobre standard: £ 63.7.6 al contado y 63.15.0 a plazo. Subió 0.2.6 al contado y 0.2.6 a plazo.

Plata: £ 35 1|4d. Bajó 1|8d.

MATADERO PUBLICO

ENCIERRA DE HOY

Ganado mayor		Ganado menor	
Bueyes	88	Corderos	251
Novillos	134	Cerdos	303
Vacas	53	Cabros	7
En vara	40	Terneros	55
Total	315	Total	616

PRECIOS DE LAS CARNES:

		El kilo
Carne buey	1.a	1.55 a 1.60
Id. id.	2.a	1.44 a 1.52
Id. id.	3.a	0.80 a 1.20
Carne novillo	1.a	1.55 a 1.60
Id. id.	2.a	1.44 a 1.52
Id. id.	3.a	0.80 a 1.20
Carne vaca	1.a	1.55 a 1.60
Id. id.	2.a	1.44 a 1.52
Id. id	3.a	0.80 a 1.20
Carne Cordero	1.a	2.30 a 3.00
Id. id.	2.a	2.40 a 2.50
Id. id.	3.a	0.80 a 1.80
Carne oveja	1.a	2.40
Id. id	2.a	2.00 a 2.20
Id. id.	3.a	0.80 a 1.40
Carne cabro		No hubo.
Carne cerdo	1.a	1.80
Id. id.	2.a	1.65 a 1.75
Id. id.	3.a	1.20 a 1.40
Grasa en rama		1.20
Sebo de ovejuno		0.90 a 1.10
Cuero de vacuno macho		1.10
Id. id. hembra		1.20
Id. id. novillo		1.30
Id. de ovejuno		36.— a 50.— pesos docena.

NOTICIAS DIVERSAS

INFORMES SOBRE LAS COSECHAS MUNDIALES

Estados Unidos.—Se predice que el cómputo de la cosecha de maíz en los Estados Unidos será como sigue: Dos terceras partes de la cosecha buena y lo demás muy mala.

Canadá.—La recolección de trigo se encuentra bien adelantada y las noticias con respecto al rendimiento son favorables.

Se estima que la cosecha de avena es inferior a la del año anterior en un 20 por ciento.

Los últimos cálculos sobre el lino indican que la cosecha será igual al año pasado.

Francia.—El rendimiento de trigo es mejor que lo esperado y la cosecha es de buena calidad.

Reino Unido.—El tiempo inestable entorpece la recolección del trigo. Las recientes lluvias han causado daños moderados a la cosecha nueva.

Alemania.—Las últimas lluvias han dañado la calidad del trigo nuevo. Los resultados de la recolección no son iguales a lo esperado.

Italia.—La sequía está causando mucho daño a la cosecha de trigo. Se informa que la cosecha es liviana.

Balcanes.—La cosecha de maíz es liviana. Todavía es hace mención de la sequía.

Escandinavia.—La tierra está en condición normal para la siembra de trigo.

OCASION

BOMBA TRIPLEX

PARA PRESION HIDRAULICA

Cilindros de 5x8"
Aspiración de 4"
Descarga de 3"
Completa con su motor eléctrico

OFRECE LA

Casa Santiago Webb & Co.

ESTADO 156-170

CASILLA 1767 — TELEF. ING. 3176-3177

TRIBUNALES DE JUSTICIA

MOVIMIENTO HABIDO EN 14 DE SETIEMBRE DE 1922

CORTE SUPREMA

1.a SALA.— No funcionó por falta de personal.

2.a SALA.— 1. Contra Guillermo Reitmann, en acuerdo. Las demás no vistas.

Alegatos: Se hizo presente don Ramón Gaete, por el recurso.

Fallada en cuenta: Recurso de hecho de Joaquín Olalla S., sin lugar.

CORTE DE APELACIONES

1.a SALA.— Jueves 14.— Relator señor Mac-Iver.— 1. Contra Francisco Arriaza, confirmada; 2. Contra Rosa Ibarra, confirmada; 3. Contra Rebeca Castillo, confirmada; 4. Filomena de la Fuente v. de Frontaura con síndico del Convento Grande de San Francisco, autos de Domingo García y otros con Recolección Franciscana, mal anunciada; 5. Vicente de la Plaza con Adolfo Víctor Michelson Boschaner, Morris Rosen, Harry Schweitzer, Juana Elena Salas, su curador y Jacinto Briceño, sin tribunal; 6. Concurso Manuel J. Maturana con Joaquín Díaz M., confirmada; 7. Compañía Salitrera El Loa con Fisco, sin tribunal; 8. Amelia Lira con Pedro Ignacio Murúa, en acuerdo; 15. Alejandro Lira con Eleuterio Rojas, es parte Jorge Abogadir, trámite; 16. Juan Núñez con Francisco Torrijo, trámite.

Secretario, el señor Fabres.

Alegaron: Don Humberto Yáñez con don Juan Miguel Ramírez, en la 6.a; don Arturo Davis, por la confirmación, en la 8.a

2.a SALA.— Relator señor Orrego.— 1. Contra J. Fierro, confirmada; 2. Contra N. Moreno, rev.; 3. S. Avila con Pencet y otro, confirmada; 11. Tronco Baeza con F. Sánchez, mal anunciada.

Acuerdo, después de los alegatos, la 12 de ayer.

Fallada agregada: Contra Juan Manuel Fernández, aprobada.

Alegaron: En la 12 de ayer, don Guillermo Celedón con don L. Bonham y don Rafael Lorca; en la 2.a, don A. aras; en la 3.a, don José Arce.

3.a SALA.— Jueves 14.— Relator señor Varas Olea.— 1. Alamiro Guamán con Pedro E. Goldsack, suspendida; 2. Mauricio Brame con Banco Garantizador de Valores y José Jesús Correa, suspendida; 3. Carlos Rossler, notificación, suspendida; 4. Luis Alarcón con Víctor Farías, confirmada; 5. Femenia y Cía. con Francisco A. Silva, confirmada; 6. Walter R. Peters con Juan Esteban Iriarte y otros, suspendida; 7. Flor S. Martínez con Rosa Valenzuela, mal anunciada; 8. Isidoro Navia con Berta García v. de L., confirmada; 9. Luisa Maffioletti Torre con Arsenio Bueno M., sin estado; 10. Daniel de la Fuente y otros con Alberto Riesco, pendiente.

La 4.a del Miércoles. Sutil y Bernstein con Serrano, en acuerdo.

Secretario, el señor Alcalde.

Alegaron: don Washington Bannen con don Domingo Rivera P., en la 4.a; don Germán Hidalgo, por la confirmación, en la 5.a; don Luis A. Salinas con don Enrique Donoso, en la 10; y don Carlos Vergara con don Miguel A. Calvo, en la continuación.

4.a SALA.— Relator señor González.— 1. Contra E. Henríquez, confirmada; 2. Contra R. Gajardo, aprobada; 3. T. Taller con Municipalidad, confirmada con declaración; 4. R. Heredia con Fisco, en acuerdo; 5. E. Valle con J. Lefevre, suspendida; 6. A. Celnan con FF. CC., mal anunciada; 7. J. Bergoung con J. Cabriales, confirmada; 8. J. Santelices con FF. CC., suspendida; 9. Liq. Soc. Manuel Silva, pendiente.

Alegaron: En la 3.a, don Gustavo Cano; en la 4.a, don Alfredo Egaña y don Teodoberto Alvarez con don Rafael Heredia; en la 7.a, don Carlos Salas H., confirmando; en la 9.a, don E. Novoa con don Alfredo Moreno; y don Nicanor Elgueta con don Juan A. Calvo.

5.a SALA.— Jueves 14.— Relator señor Gutiérrez.— 1. Clotilde Borne v. de Lagos, Marcos, Ernesto Alfonso y Cristina Lagos Borne con Banco Hipotecario de Chile y Jorge Schleyer, suspendida; 2. Sucesión Juan Manuel Espinosa con Ferrocarriles del Estado, suspendida; 3. Banco Hipotecario de Chile con Zoila Jaña, confirmada; 4. Banco Popular con Luis Ariztía Lyon, Julio Ripamonti, Francisco Celis, Santiago Lazo y L. Arturo Valenzuela, confirmada; 5. Concurso Gervasio Alarcón, confirmada; 6. Concurso Gervasio Alarcón, cuaderno sobre rendición de cuenta del síndico, confirmada; 7. Concurso Gervasio Alarcón (cuaderno sobre prohibición de celebrar actos y contratos), confirmada; 8. Compañía Salitrera de Taltal con Fisco, confirmada; 9. Perfecto Córdova con Banco de Chile y Gustavo Córdova, desistida; 10. Concepción Torrealba con Jorge Cañas Ruiz Tagle, mal anunciada.

Secretario, el señor Alcalde.

Agregada, contra R. Ríos, aprobada.

Alegaron: don Manuel Jara C. por la aprobación, en la agregada; don Arturo Fernández P. con don Oscar Dávila, en la 4.a; don Joaquín Errázuriz y don Ramón C. Briceño, por la confirmación, en la 8.a

---

SOCIEDAD EXPLOTADORA DE TIERRA DEL FUEGO

De acuerdo con lo dispuesto por el artículo 14 de los Estatutos, se cita a los señores Accionistas a Asamblea General Ordinaria para el Viernes 22 del corriente, a las 2 y media P. M., en el salón de la Cámara Nacional de Comercio de este puerto, calle Blanco N.o 731, con el objeto de presentarles la Memoria y el Balance correspondientes al año terminado el 30 de Junio.

Los accionistas que deseen recibir el próximo dividendo en letras sobre Londres, deben dar aviso por escrito antes del 15 de Setiembre, día en que se fijará el tipo de cambio para el pago en moneda corriente.

No se dará Letras por menos de £ 25.

El Registro de Accionistas estará cerrado desde el 9 hasta el 22 de Setiembre, ambas fechas inclusive.

Valparaíso, 1.o de Setiembre de 1922.

EL DIRECTORIO.

Oficina de la Agencia en Santiago, Moneda N.o 1109.

Compañía Sud Americana DE VAPORES

JUNTA GENERAL EXTRAORDINARIA

Por acuerdo del Consejo Directivo, déjase sin efecto la convocatoria a Junta General Extraordinaria de Accionistas para el Lunes 11 de Setiembre próximo, y cítase nuevamente a dicha Junta a reunión extraordinaria para el Jueves 21 del corriente, a las 2 P. M., en la Oficina de la Compañía, calle Blanco N.o 895, con el fin de tratar del aumento del capital social, a que se refiere el artículo 4.o de los Estatutos de la Compañía y de la reforma de ese artículo y del 48 de los mismos Estatutos, como así mismo de los demás que sea necesario poner de acuerdo con la reforma.

El Registro de Accionistas permanecerá cerrado desde el Lunes 11, hasta el Jueves 21, ambas fechas inclusives.

Valparaíso, 1.o de Setiembre de 1922.

EL GERENTE.

¡GRAN OCASION!

$ 38,000. Vendo hermosas casas nuevas recién terminadas, entre San Diego y Prat, próximo Av. Matta. Miden 10x48; tienen 11 piezas, 3 grandes patios, pintadas al óleo, pieza baño, luz eléctrica, alcantarillado, 2 W. C. Otra mismo precio y dimensiones, en calle Chiloé; facilidades de pago. Tratar dueño **PRAT N.o 1570** 17-S

PLOMO

En lingotes y planchas, vende: ALBERTO GOLDENBERG, Agente General de la SOCIEDAD FUNDICION NACIONAL DE PLOMO
Bolsa de Comercio
Oficina N.o 301, Teléfono 2507
Casilla N.o 1458 - SANTIAGO

HACENDADOS

VACUNAS LIGNIERES CONTRA CARBUNCLO SINTOMATICO Y BACTERIDIANO

Patentadas y controladas por el Gobierno de Argentina y Uruguay, premiadas en Francia, Bélgica e Italia; preparada especialmente para Chile con microbios del país, recomendada por Veterinarios, Agrónomos y hacendados.

Además, toda clase de vacunas, sueros, medicinas, desinfectantes, instrumental y útiles para animales y aves.

Despacho de recetas veterinarias.

SERVICIOS PROFESIONALES A LAS HACIENDAS Y EN LA CIUDAD.—ESTABLECIMIENTO VETERINARIO

L. Schmidt Herman

VETERINARIO

SAN ANTONIO N.o 457. — TELEFONO N.o 3649 15-S

Arriendo Casa

CLARAS N.o 237
CANON: $ 800
TRATAR EN LOS BAJOS
N.o 245 15-S

Agricultores

Ofrézcome administrador, mayordomo fundos. Larga experiencia en cultivos agrícolas, crianza animales, lechería, mantequillería. **Valdivia, Casilla 445, S. P.**

"EL TATTERSALL"

Avisamos a nuestros clientes que con motivo del feriado de Fiestas Patrias, la feria que debía haber el

Lunes 18 de Setiembre

se efectuará el

Viernes 15 de Setiembre

en las condiciones de costumbre.

EL GERENTE. S-15

FUNDOS

EN TODAS LAS ZONAS DEL PAIS

VENDE - COMPRA

ALFREDO TAGLE RODRIGUEZ
INGENIERO AGRONOMO
CATEDRAL 1137 :-: CASILLA 3132 15-S

PLUMEROS y UTILES de ASEO

GRAN REALIZACION EN LA FABRICA

AGUSTINAS 1778 -Y- DELICIAS 1934

ACETILENO

LAMPARAS a Carburo.
GENERADORES portátiles.
FOCOS para iluminaciones.
QUEMADORES, globos, llaves, e.
CARBURO de Calcio.

PRECIOS SIN COMPETENCIA.

Casa Andrés Dubois

So. Domingo 1077 :-: Casilla 291

SANTIAGO 15-S

CRONICA POLICIAL

EL JUEZ SEÑOR SORO BARRIGA SENTENCIA AYER VARIOS PROCESOS POR HOMICIDIO

Hallazgo de un aparato que se creía máquina infernal, frente al Club de Setiembre

Ayer se notifica a los reos procesados por el homicidio y salteo de Las Condes, de la sentencia recaída en el proceso

Cuatro peligrosos delincuentes caen en poder de la justicia

Trataban de dar el Lunes próximo un asalto a mano armada al fundo de San Joaquín

Continúan presentándose casos de tifus exantemático en la Cárcel

Una mujer encuentra trágica muerte en la línea férrea

El tifus en la Cárcel

Continúan presentándose nuevos casos de tifus exantemáticos en la cárcel pública.

Varios de los enfermos han sido enviados al Hospital de San José.

En los círculos judiciales existe verdadero temor por esta situación bastante anormal.

En uno de los Juzgados del crimen se nos decía ayer que a pesar del grave peligro que significaba la aparición de esta epidemia en ese establecimiento carcelario, aún no se habían tomado medidas efectivas para combatir el flagelo.

Una locomotora mata a una mujer

Ayer, en las últimas horas de la tarde, fué encontrada muerta una mujer en la línea férrea, frente a la calle Manuel Rodríguez.

Se cree que se deba a un atropellamiento de algún tren.

UNA CARRETELA DE $ 1,000.— Don Bonifacio Reinoso expuso en la 3.a Comisaría que prestó una carretela a Luis A. Leiva, pero que éste ha desaparecido.

El reclamante estima en $ 1,000 su carretela.

ROBO DE SOMBREROS.— Encarnación Ruiz dió cuenta a la 4.a Comisaría que de su taller le robaron doce sombreros.

UN SERVICIO DE COMEDOR.— Don Walter Riesco expuso en la 5.a Comisaría que penetraron ladrones a su domicilio y le robaron un servicio completo de comedor, que estima en $ 800.

ATROPELLADO POR UN CARRETON.—Fué remitido a la Asistencia Pública A. Maldonado, con una pierna fracturada a consecuencia de haber sido atropellado por un carretón.

—Por la misma causa se remitió también a la Asistencia a Juan Díaz, con contusiones graves en la espalda.

$ 2,705.40 EN MERCADERIAS.— Don Amador Velásquez se presentó a la 9.a Comisaría y expuso que entregó mercaderías a Gregorio Landreros por valor de $ 2.705.40, quien no le ha dado cuenta de su mercadería.

A LA MORGUE.—Fueron remitidos a la Morgue dos fetos encontrados en diversos puntos de la población.

Los autores del salteo y homicidio de Las Condes

Ayer fueron notificados los reos Juan Cortés Acosta, Juan Salas Machuca y Antonio Gutiérrez Palma, autores del homicidio y salteo efectuado hace tiempo en Las Condes y en el que fué muerto Miguel Caro, y heridos Juan Miranda y Antonio Valdés, de las sentencias recaídas en sus procesos.

El Consejo de Estado indultó la pena de muerte de Cortés Acosta, por la de presidio perpetuo y la Corte de Apelaciones fijó en 15 años de presidio y 100 azotes a los demás reos.

VARIOS REOS POR HOMICIDIO SON CONDENADOS AYER

EL 2.o JUZGADO DEL CRIMEN DICTA LAS SENTENCIAS RESPECTIVAS

Otros reos son condenados por diversos delitos

El Segundo Juzgado del Crimen dictó en el día de ayer las siguientes sentencias:

—El reo Eduardo Vidal Díaz fué condenado a 10 años un día de presidio por el homicidio de Juan López Díaz y a 61 días par hurto al mismo López.

El reo cometió su crimen en la comuna de Tiltil y se ensañó en su víctima ocasionándole diez heridas a cuchillo.

El cadáver de López fué encontrado al día siguiente del hecho en un camino de la comuna. La policía local, después de algunas investigaciones aprehendió al hechor.

El reo apeló de la sentencia.

—Heraclio González Ortiz fué condenado a cinco años un día por el homicidio de Rosario Castillo.

Este crimen fué ejecutado el 4 de Abril de 1922.

El reo apeló de la sentencia de primera instancia.

—Rosalindo Peña García fué condenado a cinco años un día por el homicidio de Nemesio Quezada.

El reo Peña asesinó a su víctima en la comuna de Providencia después de haber sostenido una riña con piedras.

El hecho ocurrió en Setiembre de 1921.

El mismo reo fué sobreseído en una acusación de ultraje a una mujer, después de cometido el crimen.

—José Lucero Figueroa, por lesiones a Ernesto Atenas, fué condenado a 541 días.

El crimen se efectuó en el albergue Juan Diablo.

El reo apeló.

—El mismo Juzgado absolvió a los reos Rubén Quezada y Julio Leiva de la acusación del Fiscal por robo con lesiones a Baldomero González y Luis Díaz, ocurrido en Agosto de 1921.

ANOCHE SE ENCUENTRA UN APARATO FRENTE AL CLUB DE SETIEMBRE

SE CREE EN UNA BOMBA Y RESULTA UNA BROMA

Anoche, a las 9.40, fué encontrado frente a la puerta falsa del Club de Setiembre, un maletín negro, que en su interior contenía un reloj despertador, una pila eléctrica, varios alambres que conectaban con esos aparatos, y cierta sustancia pegajosa.

Cuando fué encontrado, se creyó que se trataba de una bomba que no había alcanzado a estallar.

Tan pronto se impuso la policía del curioso hallazgo, llevó la máquina a la Sección de Seguridad y se dió aviso a los jefes policiales.

Inmediatamente llegaron a la Sección los sub-prefectos señores Jaramillo y Dinator, quienes se impusieron detenidamente de lo acontecido.

Parece que todo aquello de la máquina infernal sólo es una broma y de pésimo gusto. Se trata de un reloj inútil, que lleva sobre la esfera grabada una frase que dice: "Hoy muerte", y unas cuantas calaveras figuradas.

En la Sección de Seguridad se nos informó que por teléfono se había avisado al Club de Setiembre, tomando el nombre de la Sección de Seguridad, que tuvieran cuidado porque iba a estallar una bomba.

De ahí nació la alarma.

Como se ve, la broma no pudo ser más estúpida.

COMO SE EVITO UN SALTEO AL FUNDO SAN JOAQUIN

La Sección de Seguridad aprehendió en el día de ayer a cuatro individuos peligrosos: Manuel Francisco Campos Pino, José Luis Valenzuela, Aurelio Campos Pino y Domingo Godoy Aracena.

Estos individuos fueron encontrados armados de chocos.

Todos tienen cuentas pendientes con la justicia, y son individuos peligrosos.

Capitaneaba a estos sujetos Manuel Francisco Campos, delincuente conocido y de pésimos antecedentes. Ha sido procesado por homicidio en Curicó y Rancagua.

No sólo efectuaban robos y salteos sino que también se dedicaban a la falsificación de monedas, especialmente pesos fuertes.

Aurelio Campos era el maestro en este trabajo.

Detenidos por los agentes de la Sección de Seguridad e interrogados en esta repartición confesaron que preparaban un salteo al fundo de San Joaquín, el que debía llevarse a efecto el Lunes próximo.

La oportuna intervención de la Sección de Seguridad evitó que estos malhechores lograran la realización de sus procedimientos.

Ayer mismo, de orden del juez del crimen de turno, los individuos indicados ingresaron a la Sección de Detenidos estrictamente incomunicados.

EJERCITO Y ARMADA

IMPORTANTE EJERCICIO QUE EJECUTA EL CURSO DE INFORMACIONES DE INFANTERIA

Hoy se reune la Junta Calificadora de inscritos

CURSO DE INFORMACIONES DE INFANTERIA. — Ayer el Curso de Informaciones de Infantería realizó un importante ejercicio de tiro de combate con excelente resultado.

JUNTA CALIFICADORA DE MERITOS. — Para ocuparse en la resolución de algunas solicitudes pendientes, se reunirá hoy la Junta Calificadora de Méritos.

CONTADOR TERCERO. — Se ha declarado que el aspirante a contador señor Ernesto Muñoz Figueroa, está apto para ascender a contador tercero.

INSPECCION GENERAL DE AVIACION. — El capitán señor Enrique Pérez Lavín, prestará sus servicios en la Inspección General de Aviación, dejando de pertenecer al Regimiento Valdivia.

OFICIALES DE RESERVA. — Se han nombrado oficiales de reserva de artillería e infantería, los señores Enrique Román, Julio Fernández, Guillermo Leyton, Manuel Aranda y Enrique Germain.

SE LE NECESITA. — En el Departamento del Personal se necesita al señor Ramón Venegas.

PAGO DE SUBVENCION. — La suma de 134,619.52 pesos se han destinado para atender al pago de subvenciones acordadas al Albergue y Sociedad de Veteranos.

PRESENTACION. — A la Comandancia General de Armas se presentó aler el teniente señor Miguel Brownell.

ASOCIACION SPORTIVA MILITAR. — Esta Asociación, en su última sesión celebrada el 13 del actual, tomó los siguientes acuerdos:

1.o Hacerse representar en la fiesta del Ejército y la Armada para el 8 de Octubre en Valparaíso, en cada una de las distintas pruebas que en dicho torneo se exhiban.

2.o Empezar las pruebas de eliminatoria para concurrir a Valparaíso.

3.o Se acordó hacerse representar en las siguientes pruebas: hípica, football, tiro al blanco, esgrima, box y atletismo.

4.o Hacer la eliminatoria de hípica y tiro al blanco el Sábado 23 en los Campos de Ejercicios de la Escuela de Caballería.

Tiro al blanco

Se hará representar en Valparaíso con dos equipos de fusil y uno de carabinas, compuesto de 5 tiradores. Para esta selección concurrirán 8 tiradores por unidad o repartición de los que disparen con fusil, y 5 tiradores por unidad de los que disparen con carabinas.

La selección se hará en blanco de 24 anillos, distancia de 200 metros, 5 tiros, más uno de prueba opcional, polígono de la Escuela de Caballería, cada tirador traerá su arma.

Hípica

Se hará representar en Valparaso por 12 jinetes, 8 de sub-oficiales y 4 de conscriptos y los eñores oficiales por 6 jinetes.

A la elección concurrirán por unidad o repartición, 8 sub-oficiales, 4 conscriptos y los señores oficiales que deseen participar.

Ostáculos

I. Para conscriptos:

	Mts.
1. Valla.	1.20
2. Reja.	0.80
3. Tronco.	0.90
4. Muralla.	0.80
5. Triple barrera. . . .	1.20

II. Para sub-oficiales aspirantes y soldados.

Los obstáculos 2, 3, 4 y 5 se subirán 0.20 centímetros.

III. Para oficiales:

Los obstáculos 2, 3, 4 y 5 se subirán 0.30 centímetros.

Las listas de los inscritos para tomar parte en las eliminatorias de las distintas pruebas, se deberán encontrar en la secretaría (Regimiento Cazadores), antes del 20 de Setiembre. Las inscripciones serán sin costo alguno para el participante. Los que sean seleccionados para ir a Valparaíso, se le computarán puntos a favor de la unidad a que pertenece.

Potrillos y Potrancas
DE CARRERAS

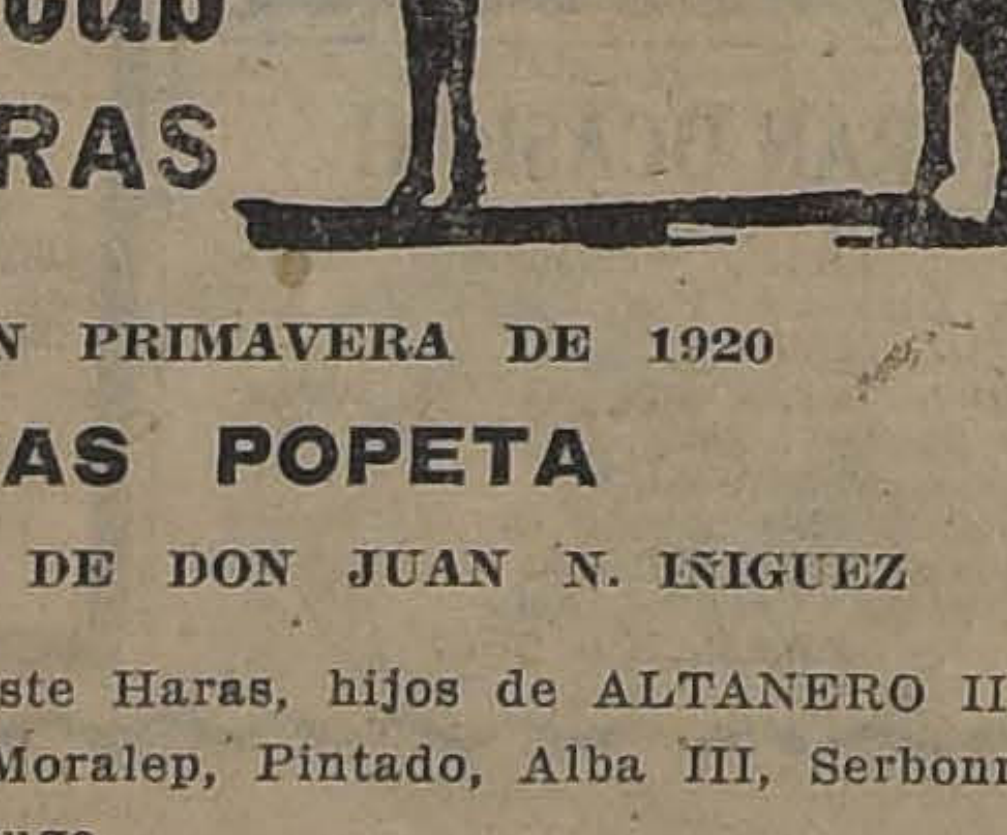

NACIDOS EN PRIMAVERA DE 1920

HARAS POPETA

DE PROPIEDAD DE DON JUAN N. IÑIGUEZ

Los productos de este Haras, hijos de ALTANERO II y DUTY, en Casquivana, Moralep, Pintado, Alba III, Serbonne, Valenciana y Bonnet Rouge.

HARAS LOS ROBLES

DE PROPIEDAD DE DON HECTOR ANGUITA

Los productos hijos de EL TANGO y RODILAR, en Isabela, Mecánica, Fine Rose, Atalaya, Marionette, Molly White.

Se rematarán el Sábado 16 del presente, a las 3 P. M.

TATTERSALL CLUB HIPICO

ARTURO CALVO M.

Los productos están en exhibición.

Imprenta "Echeverría"

San Diego 1233.— Teléfono 23 (Matadero)

Trabajos rápidos y económicos. Libretas y cuadernos por mayor y menor.— Artículos para escritorio. Se atienden pedidos de provincia. Descuentos a los comerciantes.

AGENCIA DE "LA NACION"

Avisos y suscriciones hasta las 9

Avisos clasificados

ARRIENDOS (Necesitan)

NECESITAMOS ARRENDAR CASA y sitio con galpón para industria. Dirigirse: Casilla N.o 3411. 15-S

NECESITO TOMAR ARRIENDO casa grande antigua, para industria; prefiero barrio Matadero hasta fuera, cerca de tranvías. Ofertas: Casilla 2464, Santiago. 15-S

NECESITAMOS LOCAL CON PATIO para taller de muebles, no muy lejos centro. Pago hasta $ 300. Santo Domingo 1756. 15-S.

DESEO PIEZA ALTOS, SIN MUEBLES, ventana Sur, indicar precio. Correo Central. 15-s

NECESITO PARA 1.o OCTUBRE Casita chica amueblada, piso bajo, baño, con o sin pensión; o pieza matrimonio, mismas condiciones. Dirigirse: Casilla 3397. 17-s

FAMILIA ALEMANA DESEA arrendar casa quinta y chalet 5 a 7 piezas, hasta 300 pesos para Octubre. Buena combinación. Alonso Ovalle 1654. 16-S.

DEPARTAMENTO O CASITA amoblada con cocina de gas, para 1.o Octubre. Dirigirse solamente por carta a N., casilla 4047, dando pormenores. 17-S.

NECESITAMOS OFICINA CENTRAL independiente. Casilla 3991. 15-S.

CABALLERO ALEMAN NECESITA para 1.o Octubre, pieza bien aseada y amueblada, con o sin pensión. Of. indic. precio a F. Cas. 3897. 17-S

NECESITO CASA PARA MATRIMONIO, 4 a 5 piezas. San Pablo 3165, cerca de San Pablo. 16-S.

ARRIENDOS (Ofrecen)

$ 370 ARRIENDASE CASA EN BAJOS, 10 piezas, dependencias. Olivares 1435. 170-S

$ 9, 13, 16 SEMANALES, GRATIS una semana, arriendo casitas. Chiloé 1740. 23-S

$ 9, 13, 16 SEMANALES, ARRIENDO casitas, Chiloé 1740. 23-s

ESPLENDIDO DEPARTAMENTO, con pensión. San Diego 35. 1-Dic.

CASITA O DEPARTAMENTO INDEPENDIENTE, para matrimonio solo, necesito. Dirección: Sotomayor 810. 15-S

ARRIENDO PIEZA ALTOS, SIN muebles, ventana sur.—F. V. San Antonio 768. 15-S

ARRIENDASE EN $ 140, MAGNIFICO local para comerciante. Nataniel 875. Compónese de 5 piezas. Trátase: Nataniel 879. 16-S

ARRIENDO CASAS, RECIEN Construídas, de construcción modernísima, para el gusto más exigente, y confortables, una de ellas de esquina y con garage, situación central, se pueden visitar calle Santa Victoria esquina Angamos, tratar: con su propietario, Calle Santo Domingo 769. 16-s

ARRIENDASE DEPARTAMENTO, Carmen 474. 16-s

ARRIENDASE CASA COMODA CON hall, salón, comedor, escritorio, cuatro dormitorios y tres de servidumbre, dos salas de baño, cocina, despensa, subterráneo, gas. Luz eléctrica, agua potable. Chimenea, parrón. Verla todos los días de 2 a 6 de la tarde. 15-s

SE ARRIENDA UN DEPARTAMENTO de cuatro piezas en Avenida Club Hípico N.o 864. 15-S.

ARRIENDO CONFORTABLE CASA Serrano, segunda cuadra. Llaves: San Francisco 1273. 16-S.

SE ARRIENDA UNA CASA EN ALTOS, San Alfonso 1458, valor 150 pesos. Tratar: Vidaurre 1673. 17-S.

ARRIENDO PARA INDUSTRIA sitio cochera, galpón, piezas. Compañía 1316. 15-S.

ARRIENDASE CASA COMODA CON hall, salón, comedor, escritorio, cuatro dormitorios y tres de servidumbre, dos salas de baño, cocina, despensa, subterráneo, gas, luz eléctrica, agua potable. Chimenea, parrón. Verla todos los días de 2 a 6 de la tarde. Rosas 2969. 15-S

$ 300 ARRIENDO CHALET AVENIDA Concepción N.o 90. Tratar Esperanza 306. 16-S

CASA DIEZ PIEZAS $ 270. TEATINOS 56.

CASA 1.o OCTUBRE. TEATINOS 56.

DEPARTAMENTO BALCON CALLE, con pensión, ofrece familia honorable. Santo Domingo 1219. 15-S

ARRIENDASE EXTENSA PROPIEDAD. de 3 1|2 cuadras, varias casas habitación, apropiada para industria u objeto análogo, situada camino Melipilla esquina calle Antonio Varas, a corta distancia Estación Central. y de la feria. Véndese materiales de construcción. Tratar: Monjitas 379. 17-S

ARRIENDO CASITA DOS PIEZAS pasadizo y patio. Olivares 1658.

ARRIENDO LOCAL CON GALPON, muy central. Agustinas 2270. 16-S

ARRIENDASE DEPARTAMENTO.— Maruri 378. 16-S

CASA BAJOS, CINCO PIEZAS, hall, aseada, luz eléctrica, gran sitio, arriéndase. Maestranza 1266. 15-s

BONITOS ALTOS, SEIS PIEZAS, luz eléctrica, precio módico. Maestranza 1264. 15-s

EN CASA FAMILIA FRANCESA de todo confort, lindos dormitorios, con muy buena pensión, con balcones, para matrimonio y caballeros distinguidos. Moneda 741, esquina Tenderini. 17-S

ARRIENDO LOCAL INDUSTRIA, galpón, cochera, piezas. Compañía 1316. 15-S

PIEZA ARRIENDO SEÑORA SOLA. San Francisco 99. 16-S

RICHARD 1018, SE ARRIENDA pieza. 16-S

RICHARD 1018. SE ARRIENDA UN departamento de tres piezas. 16-S

ARRIENDASE OFICINA A LA CALLE: amoblada, luz, teléfono, W. C. Santo Domingo 860. 16-S

CASA SEÑORA SOLA ARRIENDA departamento tres piezas, señoras distinguidas o matrimonio sin niños. Maipú 462. 15-S.

ARRIENDO ESPLENDIDO DEPARTAMENTO. Alameda 2463. 15-S.

$ 300 ARRIENDASE CASA CUATRO piezas, dependencias, en Galería Alessandri. Verse: Ramón del Río. Bandera 552. 15-S.

FAMILIA HONORABLE ARRIENDA cinco piezas o menos. También muebles o pensión. Chacabuco 654. 15-S.

$ 350 ARRIENDO SOTOMAYOR 148 altos, muy cómodos. Verlos, de 2 a 5 y tratar en el 152. 16-S.

MATRIMONIO ESPAÑOL ARRIENDA una pieza a caballero honorable. Moneda 1016 esquina Ahumada. 17-S.

ARRIENDASE GRAN LOCAL, SITUACION muy comercial, céntrico.— Llaves: Ahumada 384. 16-S.

MOLINA, ELEGANTE CASA HABITACION altos, muy cerca Alameda, 12 piezas, galería, hall, sol, aire abundante. Teatinos 56, 2 a 3. 15-S.

VENDO DEPOSITO VINOS POCO capital, buena situación, arriendo barato. Nataniel 1629. S-15

SE ARRIENDA UN ESPLENDIDO departamento a la calle en altos. Cochrane 643. 15-S

ARRIENDASE ALTOS COMODOS Y baratos. Carmen 193. 15-S

$ 90, 115, CASAS 5 PIEZAS NUEVAS 2203. 15-S.

ARRIENDASE UN ALMACEN, SAN Pablo 2662, con dos piezas habitación y patio, Tratar: Sotomayor 781. s-15

ARRIENDASE CASA CON 6 PIEZAS habitación, fuera servicios, Sotomayor entre San Pablo y Rosas. Tratar: Satomayor 781. 15-s

$ 70, 90, CASAS 4 PIEZAS. SANTA Rosa 1496. 15-S.

ARRIENDO ALMACEN MUY CENTRAL con bodega subterránea. Santo Domingo 1018; y también casita 4.o piso. Santo Domingo 1014. Tratar con E. Briceño, Agustinas 1165. 17-S

ARRIENDO O VENDO ESPLENDIDO local para garage, fábrica, bodega, etc. San Antonio 816. Tratar con E. Briceño, Agustinas 1165. 17-S

TALAJE EN CERRO PASTOSO, SE arrienda por grandes y pequeñas partidas en el fundo Santa Rosa de Apoquindo, camino Providencia. 16-S

CASITA HIGIENICA $ 45. CASTRO 472. 15-S

ARRIENDO DOS BUENAS CASAS centrales, $ 325, gas luz eléctrica. Llaves: Amunátegui 870. De 2 a 4. 22-S

ARRIENDASE PIEZA AMOBLADA, con pensión, en casa familia respetable. Prat 440. 15-S

ARRIENDASE CASA CENTRAL, nueva, todos servicios higiénicos, modernos, decorada, libre de gasto carros. Aldunate 585. 15-S.

PIEZAS AMOBLADAS, LUZ ELECTRICA, desde $ 55, arriendo. Esmeralda 636. 17-S

ARRIENDASE CASA GARCIA REYES 55 E., perfecto estado, 7 piezas, dependencias, canon $ 250. Tratar: Erasmo Escala 2484. 17-S.

CASA CHICA, AMOBLADA, MODERNA, central, dos personas(indispensable; buen baño. Canon: hasta $ 800, necesito.—G. Alessandri 7 A. 15-S

ARRIENDASE $ 160, $ 150, CASAS 6 piezas, luz eléctrica. Tratar: Bulnes 664. 16-S

AVICULTURA Y CULTIVOS

SEMILLA DE ALFALFA DEL Huasco, hija de Provence, que no se hiela, vende Adolfo Rillón. Morandé 720. 28-s

¡SETIEMBRE! EL MEJOR MES para plantar árboles de espinas. Ofrecemos naranjos capuchinos, mandarinos, Washington, Novel, limoneros, limos, cidros, etc. Criadero Corrial. Bandera 130. 17-S

HUEVOS PARA INCUBAR, ORPINGTON, amarillas, Leghorns, blancas y perdiz, Plymouth, Minorca, Rhode-Island, etc., vendo constantemente, por docenas y cientos. San Martín 64. 17-S

INCUBADORA KALWASSER PERFECTO estado, 45 huevos, vendo $ 200. Rosas 1851. 18-S

17 GALLINAS PONEDORAS, DOS gallos, vendo, Llano Subercaseaux 741. 16-S

CANARIOS FINOS, GRANDES, orespos cantores, vendo. Carreras 431. 16-S.

VENDO UN LOTE DE PLANTAS. Prat 1341. 15-S.

FLOR DE DURAZNOS, CUATRO colores, véndese producción, cien árboles. Román Díaz 583.

VENDO REGIA CAMELIA. SANTA Rosa 1487. 16-S

ALHAJAS

RELOJERIA Y JOYERIA INTERNACIONAL, Delicias 2552. Compro oro, piedras finas y boletos de empeño. 15-S

¡NOVIOS!! ARGOLLAS ORO, 18 Y 14 quilates, ofrece, Relojería Sportman, $ 30, San Diego 780-782. 19-s

COMPRO JOYAS, ARTICULOS DE plaqué y objetos de arte. San Diego 460. H. Aguila. 20-S.

FABRICA DE ALHAJAS. SE COMPRA oro, plata, platino y piedras finas. Compañía 1046. 4-N.

VENDO RELOJ PULSERA ORO 18 kilates. Santo Domingo 2128.

ACCIONES Y BONOS

CERRO GORDO, VENDO TRES unidades a 750 pesos cada una. Compañía 1053. Altos oficina 1. 1-O

ACCIONES, BONOS, LETRAS, COMPRO y vendo. M. E. Gómez. Bandera 441.

LETRAS PROTESTADAS Y OTROS documentos, sobre cualquiera ciudad, recibo en cobranza. M. E. Gómez.— Bandera 441. Teléfono 765.

AUTOMOVILES Y CARRUAJES

MECANICOS Y CHOFERES: Aprovecharán tiempo y dinero, encontrando numeroso surtido repuestos Ford, accesorios, artículos eléctricos. Acudid: San Pablo 3236. Hago descuentos. 19-s

AUTOMOVILISTAS, CHAUFFEURS mecánicos. Realizo numeroso surtido repuestos Ford, legítimos. Descuentos 10 por ciento. Catálogo Gibbs. Artículos eléctricos. Ventas bencinas, aceites, grasas, precios de las compañías. San Pablo 3236, próximo Matucana. 19-S

AUTOMOVIL PACKARD, SE VENDE de ocasión. Tratar: Catedral 1732. 17-S

ANTES DE COMPRAR SUS NEUMATICOS, consulte mis precios. 30 por ciento menos que cualquiera casa del ramo. Bandera 520. 11-o

OCASION, AUTOMOVIL 5 Asientos en perfecto estado realizo. V. Mackenna 1080. 15-s

FORD, SE VENDE, CONDOR 867. 16-S

AUTOMOVIL OACKLAN CON DOS carrocería, en perfecto estado, vendo de ocasión. Maestranza 918. S-15

DODGE PARTICULAR, MUI BUEN estado, realizo. Eyzaguirre 636. 15-S

DODGE ABIERTO, BUEN ESTADO, véndese ocasión. Delicias 1435. 15-S

VENDO BUICK 6 CILINDROS. GArantido. Garage Buick. San Diego 230. 15-S

GARAGE SANTIAGO ARRIENDA coches nuevos por festividades patrias. Teléfono 141, Parque. Ejército 724. 16-S

VENDO AUTO CAMION PERFECTO estado. Acequia Los Pérez N.o 4560. 15-S

AUTOMOVIL EUROPEO, VENDO por viaje. Delicias 2558. De 1 a 4. 15-S

VENDO DE OCASION, AUTO FORD Sport, en perfecto estado. Gálvez 795. 18-S

COMPRO PATENTE PARTICULAR San Francisco 678. 16-S

AUTOMOVIL WINTON SIX TUrismo, 7 asientos, flamante y en perfecto estado, se vende por ausentarse su dueño. Avenida España 106. 17-S

FORD TURISMO ULTIMO MODELO compro. Calle Bolsa 49. 15-s

COMPRO CARROCERIA CERRADA de Ford. Campo de Marte 47. 18-S.

AUTOMOVIL TURISMO GARANtido, perfecto estado, vendo. Casilla 2119. 17-S.

MOTOCICLETA DE GRAN POTENcia, completamente equipada en perfecto estado, vendo de ocasión o cambio por moto más chica. Santo Domingo 2465. 15-S.

SE VENDE AUTO SCRIPPS BOOTH perfecto estado, estilo turismo, cinco asientos. Magneto Bosch. Escribir a casilla 3461. 16-S

VENDO BIEN BARATO OVERland turismo, cinco asientos, partida automática, forro de repuesto, garantido a prueba. Tratar: Esperanza 994. 18-S.

CARROCERIA FORD, TURISMO, vendo. Rancagua 106. 15-S.

VENDESE UN BUQUECITO DE dos ruedas, arnés y caballo, en perfecto estado. Nataniel 801. 17-S

CARRUAJE CUATRO RUEDAS, sin uso, diez personas, vendo. San Pablo 3555. S-17

VENDO CARRETON DE MANO ESpecial para helados. Verlo de 9 a 6. Exposición 504. 18-S

VICTORIA BARDEAU, EN PERfecto estado, con arneses, se vende. Riquelme 36. 17-S

OCASION: PARA EL DIECIOCHO vendo espléndido y flamante Ford para uso particular o para alquiler, que tiene patente. Garage "Dayton", Diez de Julio 352. 16-s

FORD PERFECTO ESTADO FUNcionamiento, recién ajustado, véndese verdadera ocasión. Av. Santa María 0180. Garage Escobar y Sanfuentes. 15-S

ACUMULADOR 6 - 8, VENDO. CAmilo Henríquez N.o 870. 15-S

CAMBIO CARRETELE CHICA POR camión. Carrera 698. S-15

EN $ 70, VENDO CARRETONCITO heladero, casi nuevo. Castro 528. 17-S

VENDO CARRETELA FIRME, muy liviana: O'Higgins 1646. 15-S

$ 1,200 VENDO CARRETELA Aperada muy firme. Colón 1231. 15-s

ANIMALES

VENDO 180 BUEYES PREPARADOS para engorda, dirigirse telegráficamente o por correo a Floridor Cariz, a Gorbea 2938, Santiago. 15-S

VACAS HOLANDESAS RECIEN paridas, muy lecheras, vendo. Sazié 2970. 15-S.

COMPRO CABALLO DE SILLA. — Datos y demás pormenores a Contador, casilla 50 D. 15-S.

VENDO LINDO GATO PERSA PLOmo. Prat 1341. 15-S

¡OJO! LINDOS GATOS PERSAS, baratos, vendo. Ñuble 1025. 16-S

CABALLOS CARRETELEROS TIRO solo. vendo dos. Las Quintas 648-A.

VENDESE UNA VACA RECIEN parida. Maule 146. 17-S

COMPRA-VENTA VARIAS

CALENTADORES, BAÑOS, LAVAplatos, en realización. Fábrica San Diego 225. 31-Set.

VENDO TOTORA HEMBRA PARA amarrar viñas. San Pablo 4260. 19-S

MAESTROS ZAPATEROS. — LA suelería que vende más barato es "La Porteña", San Diego 937. Set. 19

CAJAS DE FONDO 8 TAMAÑOS, Bandera 82. 23-s

COMPRO PAPEL USADO A DOMIcilio. Carmen 1505. O-6

CALENTADORES, BAÑOS, LAVAplatos, en realización. Fábrica San Diego 225. 31-Set.

VENDO SACOS CARBONEROS, Paperos, leñeros e higueros, una caja fierro, verlos y tratar, de 11 a 1. Marín 388. 15-s

VENDO DISCOS DE BAILES Y otros. Carreras 415. 17-s

COMPRO POLIZAS DE LA PROVIdencia. Manuel Rodríguez 647. 15-S.

SEMILLAS DE HORTALIZA Y flores, almácigos de varias clases. Interior Mercado Central N.o 37. Rufino Arredondo. S-15

COMPRO VIOLIN BUENO. DIRIgirse por correo a Huérfanos 2186. S-15

VIDRIERIA IRIS. SAN PABLO 1352. La más equitativa. S-15

¡EMPRESARIOS! OCASION, VENdo 250 asientos de plateas y un piano. Dirigirse a calle Freire, Barraca "La Iberia", Quillota. S-16

TRIPODE TAQUIMETRO TROUGton 4" compro. Casilla 813. 15-S

PATENTE PARA AUTOMOVIL particular, compro. Galería Alessandri 14. 15-S.

JUGUETES PARA BAZARES, REAliza un gran surtido desde 0.60 docena. Casa Rusa. Puente 670. 15-S

SILLA INGLESA APERADA, $ 90. vendo. Cuevas 1159. 16-S

VENDO CHUICOS VACIOS A $ 6.50 cada uno. Cóndor 729. 16-S.

VENDO PAREJA ARNESES DE posta. Mapocho 2563. s15

LINDOS DORMITORIOS, CON pensión, matrimonios, caballeros extranjeros. Delicias 1385. 17-S

LLEGARON 200 FANEGAS ACEItunas primera clase, compuestas. Decálitro, $ 19; kilo, $ 2.40. Ventas por mayor y menor. Teléfono Inglés 140, Estación. Manuel Montt 2964, frente Laiseca. Eduardo Oteiza S. 15-S

COLCHONES, REFACCION A DOmicilio. San Diego 9. Nov. 13

BILLAR FRANCES CON TODOS útiles, buen estado, vendo barato. San Antonio 673. 15-S

VENDO DOS EXTINGUIDORES DE incendio. Ocación. Prat 597. 16-S

VENDO BUEN ESTANTE PARA cigarrería, lavandería, barnizado, grandes vidrios, corredera. Prat 597. 16-S

VENDO BANDERA NUEVA. MERced 480. 15-S

VENDO LUJOSA INSTALACION carnicería, 10 de Julio 481. 16-s

OCASION VENDO TEODOLITO CON mira para ingeniero, máquina Singer pie moderna, cocina gas, horno. Independencia 289. 15-s

OCASION: OFREZCO LINDAS teras y maletines de se convenientes y facilidad cite muestrario cartas, 264. Providencia.

CENIZA CARBURO BARA Morandé 833.

VENDO DOS MOSTRADO ocasión. Verlos. Maestran

BALANCIN COMPRO, GAL

BAÑO ESMALTADO, ING llfont cobra, máquina vendo, San Francisco 241

DOS BANDERAS RICA mitad de su valor 2x1, 2.20, $ 25. Gálvez 680.

CARRUAJE 4 RUEDAS, diez personas, vendo. 3555.

COMPRO VIDRIERA regular tamaño, y espejo Avenida Matta 1185.

$ 40 TABLEROS ADIVINA Clasificador: A-11.

COLCHONES, REFACCION micilio. San Diego 9.

SE VENDE COCINA ECO y amoblado completo ma do. Carmen 438.

NECESITO DOS GROOM familia inglesa. H. G., c

VENDO ARNES DE PARE seado, sillas montar de usados; muchos artículos barbería. Brasil 29.

BICICLETA SEÑORITA, nueva. Amunátegui 271.

OCASION VENDESE VIOL pleto, $ 120; bandurria, lino, $ 60. Delicias 2540.

VENDO BALANCIN Y UN ro artístico para avisos, Agustinas 2270.

VENDO COCINA PARA rant con facilidad de pag nas 2270.

SE VENDE UNA ROMANA de mil kilos. Zañartu 1076.

COCINA GAS, GRAN OCASIO do, importada vendo. Sa 254.

VENDO SILLA CHILENA pendencia 470.

JABON AMARILLO, $ 38; $ 38 quintal, realízase peque tida. Bilbao 191.

RICA COCINA DOS HORNOS dero cobre, vendo. Brasil 1

COCINA ECONOMICA; FIE trador. vendo barato. 527.

SOMBRERO DE FELO CO de viaje, vendo. Nataniel

COMPRAMOS CAJONES grandes. Manuel Montt 24 fono 1214.

PASTA BLANCHA, BROCHA celes, realizo lote. Avenida 60.

PASTO 1.o, 2.o y 3.er. CORT ja larga para cama por quintales vende. Bodega Delicias 3480, teléfono 90,

ROMANITA 123 KILOS Avenida La Paz 2.

$ 40 TABLEROS ADIVINA Casilla 3245.

RIFLE WINCHESTER, 22, automático, se vende, 584.

ACEITUNAS DE 1.a POR y menor, precios bajos. Sa 1201.

COMPRA-VENTA NEGOC

CURTIEMBRE: POR CONCL negocio, véndese instalacione pasándose arriendo. Dirigir breuil Chillán.

POR VIAJE VENDO ACRED Pensión París. San Diego 1

VENDO BAR-RESTAURANT da a prueba. Tratar: Morand

OCASION, VENDO NEGOCIO rrotes, San Ignacio 1749.

VENDO PELUQUERIA DE sión. Franklin 1057.

PASTELERIA VENDO POR urgente, con derecho local pendencia 936.

HABIENDO COMPRADO EL gocio de abarrotes del señor Pérez, Jotabeche, no respondo ninguna cuenta pasado tres d Julio Santibáñez.

SE VENDE UN ACREDITADO gocio de menestras con clientela. Eyzaguirre 871.

DULCERIA CENTRAL Tratar: Compañía 1697.

VENDO RESTAURANT BAR Batatazo", el mejor del barr tación, con mucha clientela; p negocio. Calle Monuel Montt frente a Meiggs.

HABIENDO COMPRADO EL gocio de carnicería y chanche señor Francisco Boche, ubica la calle Aldunate 901, no res de ninguna cuenta pasado tre desde esta fecha.—13 de Set de 1922.—Saturnino Matilla.

CANTINA RESTAURANT barato. Delicias 3439.

POR MOTIVOS DE SALUD, acreditada casa cena, poco excelente clientela. Tratar: Sa blo 2360.

VENDO NEGOCIO DE MENEST con o sin billares, por no atender. Espléndida situación Francisco 602

VENDO DE OCASION OFICINA dactilografía, cigarrería, mensajeros, etc., con toda la lación, por tener que ausentar Santiago. Tratar de 2 a 3. C ñía 1059. Teléfono 5163.

COMUNICO AL COMERCIO Y público que no respondo por tas del negocio de Avenida Hípico 954-956, por tener pendiente con su vendedor.— llebella.

VENDO MERCADITO DELIC por poder atender, buena ría, garantido. Tratar a ra: Alameda 1839.

HABIENDO COMPRADO EL gocio de abarrotes del señor Pérez, Jotabeche 85, no por ninguna cuenta pasa días.— Julio Santibáñez.

NEGOCIO ABARROTES, lería, bar, botica, nuevas Morandé 833.

BODEGA FRUTOS DEL PAIS tuación inmejorable, con formada, venta mensual, véndese. Independencia 5

VENDO ACREDITADO RES rant Bar, 2.a categoría. 896.

ARRIENDO POR NO PODE der lindo Bar Cabaret, 1418.

SE VENDE UN NEGOCITO nestras poco capital, buena Mapocho 1738.

NEGOCITO ENTRADA CITE VENdo. Toesca 2497. 17-S.

VENDO DE OCASION ALMACEN de abarrotes, buena casa habitación, espléndida situación. Avenida Matta 247. 16-S

NEGOCIO ESTABLECIDO BAR-HOTEL; vendo no poderlo atender solo; también admito socio ampliar los anexos. Eleuterio Ramírez 849.

$ 3,300 VENDO DOS NEGOCIOS cigarrería, centrales y con buenas utilidades. Tratar en Bandera 620 de 7 a 8 P. M. 16-S

POR ENFERMEDAD VENDO NEgocio abarrotes, único cuatro esquinas, venta 5,000 mensuales. Rogelio Ugarte 1498. 17-S

VENDO NEGOCIO ABARROTES poco capital. Cóndor 743. 16-s

VENDO ESPLENDIDOS RESTAURant, establo. Lira 279, 12 a 2.

VENDO DE OCASION NEGOCIO compra-venta y arreglos de catres, cocinas. 10 de Julio 219. 15-S.

LIBROS Y ESTAMPILLAS

LIBROS COMPRO, SAN DIEGO 105, 20-Set.

COMPRO NOVELAS Y MAQUINAS fotográficas. Blanco Encalada 2738. 15-S.

ZOOTECNIA POR JULIO BENARD, completa, en cinco tomos, rica pasta, vendo de ocasión. Huérfanos 811. 15-S.

OBRAS CHILENAS. DERECHO, Historia, encuéntranse. Galvez 35. 15-S

COMPRO LIBROS, REVISTAS, ESTAMPILLAS. San Diego 143. 16-s

DIVERSOS

SE REFACCIONAN COLCHONES A domicilio. Colchonería La Sud Americana. Rosas 2075. 1.o-Oct.

DE OCASION VENDESE MOTORcito eléctrico de 220 volts, A. C. D. C., especial para dentistas, aplicable a máquinas de coser de pie. Artesanos 623, casa 5. S-20

PIDA PRECIOS INSTALACIONES eléctricas propuestas gratis. Casa Arnaldo Masden, San Antonio 516. Set. 17

BOTONES DE NACAR PARA CAmisa y de hueso para calzoncillos, etc., ofrece la fábrica. Avenida Matta 905. 8-O

¡MAESTROS ZAPATEROS! DURANte la presente semana la suelería "El Cóndor" realizará todos sus artículos con un 20 por ciento de rebaja. No deje usted de visitarla y se convencerá que dada la buena calidad de sus artículos y sus precios equitativos, es la única que en su ramo en Santiago ofrece mayores garantías. San Pablo 3026, entre Maipú y Herrera. 16-S

SE HACEN Y SE TRANSFORMAN sombreros por la mitad de su valor. Copiapó 1009. S-15

HABIENDOSE EXTRAVIADO EL certificado de Custodia del Banco Chile N.o 50,907 de 31 Mayo de 1918 por $ 3,000 en bono Caja Hipotecaria 8%—1. Queda sin ningún valor por haberse dado el aviso correspondiente. 16-S

NECESITO SABER DE JUANA PAredes, presentarse urgente. Estado 380. 15-S

ASOCIACION CHILENA DE AVIcultores.— La asamblea general de socios tendrá lugar el Sábado 16 de Setiembre, a las 4 P. M., en el salón de "El Mercurio".— El secretario. 15-S.

DENTISTAS, COMPRO EQUIPO, combinación White, o Ritter. Casilla 2055. 15-s

LOS DIRIGENTES DE LA SINAGOga, doctor Herzl, barrio San Pablo, avisan a sus correligionarios que las oraciones de Rosch Haschono, se llevarán a cabo los días 22 del presente de 7 a 9 P. M., y 23 y 24 de 8 a 12 A. M., y Iou-Kipur, los días 1.o de Octubre de 7 a 10 P. M., y 2 del mismo de 8 A. M. a 6 P. M. Tendrán lugar en el salón situado en la calle Chacabuco N.o 718. 16-s

DESEO SABER DE ESCOLASTICA y Clodomira Méndez.—Fidel Méndez. Matucana 100. 17-S.

ASFALTO EJECUTO, COMPRO EL usado. Delicias 2895. 15-S.

SASTRERIA LA POLAR, CLUB N.o 7, sorteo N.o 16. Salió favorecido el número 97, perteneciente al señor V. Ghinghelli. 15-S.

NECESITO AL CARPINTERO Manuel Pardo. Hotel Londres. 15-S.

SE NECESITA AL CARPINTERO Segundo Veloz. Hotel Londres. 15-S.

¡BAILE USTED! EL AFAMADO profesor de bailes de la "Compañía de Operetas Berutti, Francisco Franzo, de paso en ésta, atiende clases en Estado 363. 15-S.

¡BAILES FESTIVIDADES PAtrias! Tarde y noche. Días 17, 18 y 19. Entrada, $ 1. Señoritas libres. Buen buffet. Escuela Nacional de Masajistas. Estado 363. (Plaza de Armas.) 15-S.

SE DESEA SABER DE LUIS RAmírez, en calle Sama 1740. Es de oficio carpintero y trabaja en casa Pinochet. s-16

BACDEKER

"BAEDEKER" DE SANTIAGO "Manual del Viajero" (M. C. R.), aparecerá pronto con gran plano Santiago aumentado al tamaño ochenta por cincuenta y ocho centímetros. Precio, $ 2.00 (dos pesos) ejemplar, pedidos para la venta: Casa Fratelli-Castagneto. Delicias esquina San Martín. Casilla 108 D. Santiago. Librería 20 o|o de descuento. 20-S

"BAEDEKER" DE SANTIAGO. Contiene cuanto dato sea necesario a una persona que visite Santiago. Aparecerá el Domingo 17 de Setiembre. Precio, dos pesos ejemplar, pedidos para la venta: Casa Fratelli-Castagneto. Delicias, esquina San Martín. Casilla 108 D. Santiago. Librería 20 por ciento de descuento. 20-S

HOTELES Y PENSIONES

EN CASA DE FAMILIA SE arrienda pieza con o sin pensión, frente a la plazuela Manuel Rodríguez, Grajales 2154. 20-S.

NATANIEL 112, OFRECE PIEZAS amobladas, calle, con pensión, matrimonios o jóvenes. 16-S

ATENCION! DESDE $ 2.50 PIEzas amobladas comida comida con vino $ 2. Gran Hotel Buenos Aires. Delicias 2921, frente Portal Edwards. 20-Set.

CASA HONORABLE, PROPORCIONA pieza y pensión. Recoleta 764. 16-S

CENTRALISIMO PIEZAS AMOBLAdas, con buena pensión mesa. Santo Domingo 1080. 20-S

ARRIENDASE PIEZAS Y DASE pensión: recíbense pensionistas mesa. Santa Rosa 428. Altos. 16-s

ESPLENDIDO DEPARTAMENTO Y pieza amoblada con buena pensión. Santa Rosa 239. 15-S.

ESPLENDIDO DEPARTAMENTO amoblado con pensión. San Diego 35. 15-S.

PIEZAS, BALCONES CALLE, PENsión, ofrece casa familia. Catedral 2429. 15-S

DEPARTAMENTO, PENSION, ofrécese. Riquelme 751. S-22

FAMILIA HONORABLE OFRECE piezas pensión. Compañía 2519. 17-S

LINDA PIEZA AMOBLADA, arriéndase, con pensión. Casa extranjera. Rosas 1130. 17-S

PIEZAS AMOBLADAS CON PENsión a pasajeros de provincia. Cochrane 480. 15-S.

ARRIENDO DEPARTAMENTO CON pensión a matrimonio o caballero.—Agustinas 1565. 16-S.

FAMILIA DA PENSION MESA COmida sana. Prat 218. 15-S.

EN CASA EXTRANJERA ARRIENdase pieza amoblada con pensión. Santo Domingo 642. 15-S

FAMILIA RESPETABLE ARRIENda piezas pensión, matrimonios, caballeros, precio módico. Maestranza 156. 30-S

SE DA PENSION EN CASA DE familia. Nataniel 686. 15-S

MAGNIFICA PENSION, PIEZA A la calle matrimonio. San Francisco 158. 15-S

PIEZA AMOBLADA CON O SIN Comidas arriéndase sólo a personas honorables. Rosas 1340. 15-s

EN CASA DE FAMILIA RESPETAble se arrienda elegante pieza a la calle con muy buena pensión. Baño y toda clase de comodidades. Catedral 2915. 15-s

ARRIENDO PIEZA PENSION Y luz eléctrica, persona sola. Richard 1018. S-15

CENTRALISIMO ARRIENDANSE piezas con pensión, días, meses. — Catedral 1257. 24-S.

LINDAS PIEZAS CON PENSION, matrimonios, caballeros extranjeros. Delicias 1385. 19-S

FAMILIA OFRECE DOS ESPLENdidas piezas calle, con pensión. Recoleta 287. 16-S

SE ARRIENDA PIEZA CON PENsión de mesa. Blanco Encalada 2487 frente al Club Hípico.

PENSION PIEZA BALCON, DESDE 100; diario, 6. Molina 34. 16-S

PIEZA PENSION, ARRIENDASE. Santa Rosa 229. 17-S

ESTADO 74, RESIDENCIA DE FAmilias, regios dormitorios, espléndida comida, baño, teléfono 3705, matrimonio, caballeros distinguidos. 18-S

FAMILIA EXTRANJERA, TEATInos 535, bajos, arrienda pieza amoblada con sin pensión.

SEÑORA VIUDA OFRECE UNA O dos piezas amobladas con pensión.—Santo Domingo 2128.

ESPLENDIDA PIEZA CON PENsión, calle arriéndase. Estado 141. 15-s

ESPLENDIDO DEPARTAMENTO sin con muebles y pensión. Carmen 135. 16-s

CASA EXTRANJERA, SANTO DOmingo 1187; piezas amobladas, con o sin pensión. 15-s

PENSION MADRILEÑA: MATRImonios, viajeros, meses, días. Rosas 1022. 16-S.

FAMILIA HONORABLE ARRIENda con pensión flamante pieza calle. Carmen 474. 18-S

OBJETOS PERDIDOS

HABIENDOSEME EXTRAVIADO cuenta 14780, Caja Ahorros, anúlase por haber dado aviso. 16-S

INSTRUCCION

COMPARESE ENSEÑANZA: ACAdemia "Pitman", taquigrafía, mecanografía, profesorado titulado, competente. Maule 1075. 4-O

INSTITUTO PINOCHET LE BRUN. —Huérfanos 1657. — Contabilidad, mecanografía, inglés, vendedor, propaganda. 12-Octubre

CURSOS MIXTOS COMERCIALES Aritmética, Contabilidad, Redacción, Dactilografía, $ 10 mensuales; funcionan diariamente de 6 a 8 - 9 a 11 P. M. Título válido Contador Comercial. Pídanse prospectos Instituto Técnico Comercial de Chile. Gálvez 139. 19-s

¡OJO; ESCUELA NACIONAL DE Masajistas. Pida ahora mismo prospecto. — Estado 363. 15-s

PROFESOR ESTADO PREPARA exámenes humanidades. Casilla 4691. 16-s

SEÑORITAS: COMERCIO, HUMAnidades, enseñanza por profesoras del Estado. Contabilidad comercial, agrícola o bancaria, aritmética comercial, castellano, redacción mercantil, francés, inglés, taquigrafía, escritura máquina, legislación comercial, caligrafía, moral; enseñanza por $ 37.50; otros, 30, 25, 20 y 15 pesos mensuales. Instituto Mercantil, Estado 239.

EXAMENES UNIVERSITARIOS preparamos. Instituto Mercantil. — Estado 239.

LENGUAFONO COMPLETO aprender inglés, perfecto estado, regalo 200 pesos. San Francisco 982 A. 17-S.

ME OFREZCO PARA DAR CLASES de sombrero en alguna escuela o casa particular. Dirigirse por carta, Correo 3, Domitila Mackenna. 17-S.

CONTADORES

LLEVO CONTABILIDADES Y HAgo clases, aseguro éxito. Dirigirse por escrito: Carvallo. Andrés Bello 234. 15-S

OCUPACIONES (Ofrecen)

CARPINTEROS MUEBLISTAS Competentes necesita la Mueblería Beye. Condell 329. Valparaíso. 18-s

PELUQUERO NECESITO. SAN Francisco 686. 15-S

CHAUFFEUR CON BUENAS REcomendaciones, necesítase en Lord Cochrane 190. S-15

PELUQUERO NECESITO, SAN Pablo 2117. s-17

NECESITA PASTELERO COMPEtente la fábrica de dulces "La Perla", Santo Domingo 2706. s-17

CARRETONERO DE CARNICERIA que entienda algo mostrador. San Diego 1678. 15-S.

OCUPACIONES "NECESITAN'

(SERVICIO GRATUITO)

OFREZCOME RECOMENDADA CON niñita servicial, cualquiera ocupación. Mariana, Correo Central.

PERSONA POSEE CUATRO IDIOmas, ofrécese, Corredor hoteles. Garcés. Correo 7.

JOVEN OFRECESE COMO AYUdante oficina o cualquiera otra ocupación decente. E. C. R., Constitución 72.

PERSONA MUY COMPETENTE construcciones puertas, ventanas, obras finas, ofrécese. Avenida Matta 430. R. W.

OFRECESE MATRIMONIO, chauffeur o mozo, ella cocinera. Avenida Matta 1460.

SEÑORITA SE OFRECE PARA trabajos de oficina, escribe a máquina. —Sevilla 1231.

SEÑORITA SIN PRETENSIONES desea acompañar señora sola al campo.

SE OFRECE UN HOMBRE FORmal para cuidar cité o conventillo. Río Janeiro 453, pieza N.o 10.

SE OFRECE NIÑO PARA LUStrar o para mandados. Río Janeiro 453, pieza N.o 10.

SEÑORA HONORABLE DESEA COlocación como enfermera, dueña de casa o costuras. L. P., casilla 477.

SEÑORITA DECENTE DESEA acompañar señora o caballero solo.—Casilla 905. L. M.

SEÑORITA SE OFRECE PARA tintorería o cualquier ocupación decente. Dirigirse S. Moya V., Correo 6.

SEÑORITA DACTILOGRAFA SE ofrece enseñar a escribir a máquina. E. M., San Diego 65.

SE OFRECE SEÑORITA RECOmendada, muy competente para oficina de casa comercial. E. M., San Diego 65.

CON MUY BUENOS INFORMES deseo ocupar puesto de oficina. 1.o Y., Cerro N.o 239.

PARA CUALQUIER TRABAJO DE oficina, fianza efectivo, buenos informes, me ofrezco. R. R., Purísima 129.

JOVEN CHAUFFEUR PARA TODA marca, ofrécese, buenas recomendaciones. Maipú 1228.

OFRECESE JOVEN SERIO PARA cualquier ocupación. Maipú 1328.

OFRECESE CHAUFFEUR JOVEN con recomendaciones de competencia. Matías Ovalle 6.

CORRECTOR PRUEBAS COMPEtentísimo. Horas disponibles, sin pretensiones, ofrécese. Nataniel 643.

JOVEN DIBUJANTE, SIN PREtensiones, se ofrece. Fernando, Correo 3.

BODEGUERO, MAYORDOMO ofrézcome. A. A. C., Correo 3.

OFRECESE JARDINERO CASADO, sin familia, buenas referencias. Pedro Valdivia 830. F. Z.

SEÑORITA DESEA APRENDER costura o alguna ocupación decente. Mapocho 1488.

OFREZCO FIANZA EN EFECTIVO buenos informes, cualquier empleo. Purísima 129. R. R.

JOVEN OFRECESE CUALQUIERA ocupación decente, recomendaciones. Dirigirse a S. A., Eyzaguirre 1373, casa 9.

COLCHONERO OFRECESE HAcer colchones domicilio. R. B., San Diego 1544, casa 9.

PROFESORA DE PIANO SE OFRECE. Compañía 2539.

JOVEN PRACTICO EN MADERAS, ofrécese. A. C. V., Correo Central.

OFRECESE CARPINTERO PARA toda clase de trabajos. A. Salvador 1269.

FARMACEUTICO COMPETENTE se ofrece regentar Santiago, provincias. Correo 6. F. J. R.

JOVEN ENTENDIDO ALMACEN, bodega, frutos del país u otra ocupación, me ofrezco. H. 2.o E., Carrión 1933.

OFREZCOME PARA COBRADOR con fianza en efectivo, buenos informes. J. R., Carrera N.o 631.

PINTURAS DE FACHADAS, PRECIOS módicos. Camilo Henríquez 661.

SE OFRECE JOVEN PARA ASEO de oficina y encerado. E. G., casilla 2159.

DIBUJANTE TOPOGRAFICO SE ofrece. Recomendaciones de primer orden. E. U. B., Carmen 96, casa 17.

CHAUFFEUR SE OFRECE, PREfiere casas comerciales o compañías. Avenida Salvador 764.

JOVEN PARA MANDADOS DE oficina con muy buenas recomendaciones. Correo N.o 3, G. A. L.

JOVEN ENTENDIDO EN TRABAjos de oficina, ofrécese. Omar, Correo Central.

EMPLEADO PULPERIA ALMAcén fundo ofrécese. Cartas, Correo 2, A. Silva.

JOVEN DECENTE PRACTICO COBranzas ofrécese, tiene fianza dinero efectivo. Correo Central, clasificador A., 23.

JOVEN CON 4.o AÑO DE HUMAnidades, ofrécese cualquier ocupación. M. Z., San Diego 1826-10.

MATRIMONIO OFRECESE, EL para comedores o cantina, ella para lavado. Tratar: Coquimbo 1067, casita 9.

SE OFRECE JARDINERO HORTElano muy competente, buenos informes. Dirigirse: Pedro de Valdivia 887. L. M.

SE OFRECE CHOFER O JARDINEro, buenos informes. San Pedro 1169.

OFRECESE MATRIMONIO SOLO: albañil, estucador, extranjero. Aquí o fuera. Bulnes 650.

SE OFRECE JOVEN DECENTE para ocupación decente. Dirigirse: Toesca 2774, J. R. S.

SE OFRECE UN JOVEN ESPAÑOL entendido en ramo de zapatería. — Tratar: Cochrane 60.

SE OFRECE JOVEN PARA CUALquier ocupación decente. Dirigirse: Sotomayor 71, A. C. A.

JOVEN CUALUIER PUESTO SE ofrece, fianza, informes. Cartas, Correo 2. E. Silva.

TORNERO MECANICO NECESITO. Huemul N.o 1916. 16-S.

PELUQUERO NECESITO. BRASIL 704. S-15

AGENTES ACTIVOS, CON $ 50 fianza, ganarán 10, 20 pesos diarios, necesítase. Ahumada 46. 15-S

PELUQUERO, NECESITO: AVEnida Matta 307. 15-S

NECESITO MAESTRO O MAESTRA cocina, Bandera 530. Restaurant Jokey Club. 15-S

TORNEROS Y TALLADORES MAderas, necesita Fábrica de sillas. Mapocho 4255. 19-S

FABRICA DE CIGARRILLOS NEcesita maquinista competente para máquina Bonsack Bianchi. Dirigirse: Casilla 4009, Valparaíso. 16-S.

PELUQUERO COMPETENTE NEcesito. San Pablo 1030.

REPARTIDOR CON CLIENTELA necesito. Pago buen sueldo y comisión. Doy carretela aperada. Dirigirse: Fábrica Fideos, calle Augusto Matte 1145, avenida Carrascal. 16-S.

SE NECESITA UN JOVEN QUE entienda en carnicería. Independencia 870. 16-S.

VIÑATERO RECOMENDADO NEcesita Viña Tarapacá, ferrocarril de Pirque. Estación Bellavista. 15-S.

VENDEDORES PARA HELADOS en carretoncitos necesito dos (2). San Ignacio 880. 16-S.

PARA LLAVERO Y MAYORDOMO de pastería necesito, hombre de campo, práctico, casado, con buenos informes. Casilla 2206. 17-S.

NECESITO COCHERO. LILLO 337. 16-S.

NECESITO VENDEDORES DE mantequilla en panes. Marca conocida. Ñuble 1175. 16-A

NECESITO PINTORES. MANUEL Rodríguez 997.

PELUQUERO NECESITO. VICUÑA Mackenna 3.

NECESITO PELUQUERO CON HErramientas. Fermín Vivaceta 56. 16-S

BARNIZADOR OFICIAL. SAN DIEgo llegar Eyzaguirre. La Industrial.

PELUQUERO NECESITO, DOY buenas garantías. San Pablo 1675.

PELUQUERO COMPETENTE PARA Rancagua. Tratar: San Alfonso 447. 16-S

SE NECESITA UN CANTINERO para una institución española. Tratar en Inés de Aguilera 1136, de 8 a 11 (Plaza Almagro). 17-S

AYUDANTE CORTADOR DE CARne competente necesito. Almirante Barroso 156. 16-S

CARRETELEROS: SE NECESITAN varios con carretela propia, y fianza. Para la venta de bebidas gaseosas de mucha aceptación. Dirigirse: Fábrica: Prieto esquina Ibáñez, de 8 a 10 A. M., y de 2 a 4 P. M. S-17

JOVEN O SEÑORITA ENTENDIDOS en joyería necesito. Ahumada esquina Huérfanos.

PELUQUERO NECESITO URGENte, buen trabajo, doy comida. Mapocho 3312. 15-S

NECESITO PELUQUERO. SAN DIEgo 120. 15-S

TAPICERO, MAESTRO, NECESIto. Purísima 283. 15-S

DACTILOGRAFO, CON CERTIFIcados mucha competencia, necesito. Agustinas 1258. 15-S

PELUQUERO NECESITA URGENte. Chacabuco 73. 15-S.

PELUQUERO COMPETENTE DE firme, necesito. Manuel Montt 2818. 15-S.

COLOCADOR DE TELAS EN EL cielo raso, se necesita. Calle Padre Mariano 115. 15-S.

NECESITO PELUQUERO. BASCUñán 674. 15-S.

JEFE COMPETENTE PARA SECción suelas, necesita Fábrica Chilena de Calzado. Dirigirse por carta, indicando referencias y pretensiones. Inútil presentarse si no se conoce muy bien el ramo. Casilla 5047. 16-S

NECESITO TOCADORES. FRANklin 1137. 15-S

PELUQUERO NECESITO FIRME. Eyzaguirre 1021. 15-S

DOS MAESTROS CARPINTEROS para enmaderación, necesito. Libertad 855. S-15

NECESITO PELUQUERO. DOY comida. Victoria 714. 15-S

NECESITO PELUQUERO. VICTOria 1395. 15-S

JOVENCITO FAMILIA, 18, SOLO, necesito, empleo confianza. Referencias, casilla 3892.

SE NECESITA UN AYUDANTE DE cocina plancha, y una sirvienta con recomendaciones. Chiloé 2026. 15-s

PASTELERO COMPETENTE NEcesito. Pago bien. Pedro Lagos 1361. 15-s

NECESITO PELUQUERO. SAN DIEgo 1383. 15-s

NECESITO MUCHACHON PARA bodega. San Francisco 697. 15-s

PELUQUERO NECESITO. SAN Diego 1817. 16-s

PELUQUERO NECESITO, CON O sin herramientas. Salas 182. 15-s

PELUQUERO NECESITO PARA fiesta. Avenida Matta 359. s-15

PELUQUERO NECESITO, SAN Pablo 2388. s-15

MOZO PARA COMEDOR RECOmendado se necesita. Los Leones, San Luis 259. 15-S

MOZO CON INFORMES NECESITO. Catedral 3271. 15-S

NIÑO FORMAL PARA LUSTRAR necesito. Andrés Bello, Portal de la Vega, Peluquería. 20-s

SE NECESITA MUCHACHO PARA mandados de 15 a 18 años, Santo Domingo 1187. 17-s

NIÑO NECESILTA LA BOTICA Chacabuco 64. 15-S.

NECESITO NIÑO REPARTIR viandas, puertas adentro. Alonso Ovalle 1044. 15-S.

NECESITASE MOZO JOVEN, BUEnas recomendaciones. Catedral 1249 16-S

NECESITO MUCHACHON ENTENdido en carnicería y carretelero. Av. Matta 725. 16-S

NIÑO PARA LOS MANDADOS CON recomendaciones, necesito. Pasaje Balmaceda 9.

NECESITO NIÑO REPARTIDOR. Carnicería San Martín 100.

NIÑO PARA MANDADOS, NECEsito. Ahumada 147.

NIÑO PARA LUSTRAR NECESITO, Andrés Bello. Portal Vega, Peluquería.

MOZO CON RECOMENDACIONES, cama adentro, necesito. San Martín 64. 15-S

NECESITO MOZO PARA ASEO, DE 18 años, con recomendación. Monjitas 454. 15-S

NECESITO NIÑO MANDADOS. MOlina 34. 15-S.

CHIQUILLON SERVICIAL, NECEsito. Lira 279.

URGENTE NECESITO BUENAS ayudantas modas. Vásquez N.o 40. 15-S.

AYUDANTAS EN VESTONES, NEcesito. Grajales 1981. 15-S

NECESITA BUENA PREPARAdora y ayudante para sombreros. Las Rosas 1675. 15-S

SEÑORA PARA LOS QUEHACERES de casa que sepa cocinar necesito. Martínez de Rosas 2057. S-15

SE NECESITAN COSTURERAS DE jockeys. San Pablo 1011. 15-S.

BUENAS COSTURERAS SASTRES, necesito, que sepan ojalar. Diez de Julio 1302. 31-s

NECESITO AYUDANTA COCINA. Estado 380.

COSTURERA CON RECOMENDAciones necesito urgente. Cumming 340.

NECESITO AYUDANTAS POLLEras. Gálvez 72.

NECESITO SEÑORITA PARA NEgocio dulcería. Miraflores 161. 15-S.

NECESITO COSTURERAS, TRAbajo firme, oficial herrero. Santo Domingo 1183. 15-S.

SE NECESITA SEÑORITA PARA atender negocio. Arturo Prat 1116. 16-s

EMPLEADA QUE ENTIENDA EN cocina necesito. Arturo Prat 1366. 15-s

NECESITASE TOCADORA O TOcador. Serrano 284. 15-s

MATRIMONIO CON RECOMENDAciones que sepa sacar leche necesito para atender establo. Cumming 383. 15-s

ESTABLO MATRIMONIO, QUE sepa lechar, necesito. Brasil 50. 15-S

OFICINA EMPLEOS: OPORTUNAmente proporsiona buena servidumbre. San Francisco 281. 21-s

SE NECESITAN, CON URGENCIA, dos mesoneras y dos niñas sepan bailar. Pensión Milonguita. Copiapó 1419. 15-S

EMPLEADA PARA PIEZAS, RECOmendada, se necesita. Los Leones Avenida San Luis 259. 15-S

SEÑORA SOLA PARA CARGO DE tres niños y cocina; se prefiere extranjera. Tratar, Cisterna, almacén de José Dosetto. 15-S.

URGENTE NECESITO BUENA NIñera, buen sueldo, poco trabajo. A. Prat 306. 15-S

NIÑA DOCE QUINCE AÑOS, SERvicio liviano, necesito. Cochrane 1002. 15-S

MUCHACHA PARA EL SERVICIO necesito. Almagro 358. 15-S

NIÑERA NECESITASE, CON REcomendación. San Eugenio N.o 160, frente Estación Ñuñoa. 16-S

NECESITO SEÑORA RESPETABLE para acompañar señorita. Exijo muy buenas referencias. Datos el Domingo. Galvarino 620. 15-s

EMPLEADA PARA COMEDOR NEcesito. Tratar: Agustinas 1818. 15-s

EMPLEADA PARA TODO SERVIcio necesito. Martínez de Rozas 3047. 15-s

NECESITO NIÑERA, AGUSTINAS 853. 15-s

EMPLEADA PARA SERVICIO DOS personas, necesito. San Diego 166. 15-s

SE NECESITA NIÑA PARA CUIdar una guagua, con buenos informes. Delicias 2517. 15-S

SE NECESITA COCINERA O NIÑA que sepa algo de cocina. Puertas afuera. San Pablo 1368. 15-S

NECESITASE COCINERA Y SIRviente de mano, regular edad. Moneda 2347. 1-S

NECESITO SEÑORA SEPA DIRIgir casa hotel con recomendación. Pago bien. Inés Aguilera 1126.

EMPLEADAS PARA PIEZAS Y comedor necesito y cocinera. Inés Aguilera 1126.

NECESITO NIÑA PARA EL SERvicio de tres personas. San Gabriel 67. 16-S.

SE NECESITA UNA SEÑORITA competente en trabajos de oficina.—Rosas 957, of. 1.

NECESITO NIÑA HONORABLE atienda pensión, sirva comedor. Molina 34.

NECESITO EMPLEADA PARA NIños. Rosas 1499.

NECESITO EMPLEADA PARA paquetería, con recomendaciones. San Pablo 3165. 16-S.

NECESITO NIÑA PARA LAS PIEzas y ayudante. Meiggs 66. 15-S.

EMPLEADA PARA MATRIMONIO extranjero, necesito. Delicias 2479, de 10 a 12. 16-S.

EMPLEADA PARA NIÑOS Y una cocinera necesita familia extranjera. Plaza Hotel, cuarto 61, Portal Fernández Concha 958. 16-S.

NIÑERA COMPETENTE Y RECOmendada necesito. Buenos Aires 324. 16-S.

NECESITO AYUDANTA COCINA Y dos empleadas. Mercado Central. Cocina N.o 47. 16-S

EMPLEADA FORMAL QUE SEPA cocinar bien necesito. Exijo recomendaciones; pago buen sueldo. Avenida Portales 2601. Presentarse 2 a 4. 17-S.

COCINERA SIN NIÑOS, NECESIto. Sueldo: $ 40. Rosas 2416. 15-S

COCINERA NECESITO. SUELDO: $ 40. Tratar: Sazié 2469. 15-S.

COCINERA SIN NIÑOS, PUERTAS adentro, muy buenas recomendaciones, para poca familia, $ 40. Huérfanos 2460. 15-S

COCINERA PARA UNA CHACRA, a 10 minutos de Santiago, con recomendaciones, se necesita. Muy buen sueldo. Tratar, de 1 a 5. Ejército 94. 15-S.

COCINERA JOVEN, RECOMENDAda, necesito. Serrano 645. 15-S

COCINERA JOVEN, CON BUENAS recomendaciones, se necesita. Catedral 1463. 16-S

COCINERA NECESITO. COMPAñía 1316. 15-S.

COCINERA SIN NIÑOS NECESITO. Santa Rosa 36. 15-S

COCINERAS DE MANO NECESITO, Bandera 339. 15-s

COCINERA NECESITO. COMPAñía 1216. 16-S

MAQUINARIAS

MAQUINAS ESCRIBIR, OCASION, Bandera 82. 23-s

TALLER PARA COMPONER Y limpiar cajas registradoras, máquinas escribir y calcular. 23-s

VENDO MAQUINA HELADERA, carretoncitos con bote. Antofagasta 3022, casa 4. 15-S

MOTOR GAS POBRE STOCKPORT, de 50 HP, perfecto estado, vendo. Teodoro Schloz. Casilla 1061. 16-S

SOBADORA FUERZA MOTRIZ O mano, puerta horno, fogón y parrilla. Vidrieras, muebles, vendo, por traslado Delicias N.o 85. 16-S

VENDO BARATO MOTOR ELECtrico de cinco caballos y acumulador para auto. San Diego 1795. 17-S.

SOBADORA FUERZA MOTRIZ O mano, puerta horno, fogón y parrilla. Vidrieras, muebles, vendo, por traslado Delicias N.o 285. 17-S

¡OJO! PRENSA COPIAR Y FACTUras, ocasión, vendo. Ñuble 1025. 16-S

MAQUINAS DE ESCRIBIR L. C. Smith y Bros y Vorona vendemos con facilidades de pago por cuotas mensuales. Estado 67.

MAQUINA ESCRIBIR, $ 90; ROpero inglés, $ 70, vendo. 10 de Julio 527. 15-S.

MATERIALES DE CONSTRUCCION

TECHO ACANALADO $ 3.50 PLANcha grande. Avenida Subercaseaux 494. 15-S.

DE GRAN OCASION VENDO BUEnas mejoras de edificio, dos carrocerías de auto. Verlas: Gálvez 1577. 15-S

ZINC ACANALADO LEGITIMO, importado, seis pies; diez pesos plancha. Gay 2751. 15-S.

SE VENDEN TEJAS, EN LA VEGA Central. Tratar: Salas 307. 15-s

BALDOSAS CUALQUIER DIBUJO, tubos cemento, tierras colores para cemento, yeso, etc. Precio sin competencia. Lira 715. 13-O

TECHO "MAJOI", IMPORTADO, realizo una partida. Verlo y tratar: Francisco Bilbao 413, Providencia. 17-S.

COMPRO HERRAMIENTAS Y hormas de zapatero. Mapocho 1742. 16-S.

COMPRO 20 MIL LADRILLOS DE muralla y necesito maestros albañiles. Eyzaguirre 1462. 17-S

VENDESE MATERIALES DE construcción, maderas, planchas de zinc, adobes, etc., Tratar: Monjitas 379. 17-S

FIERRO GALVANIZADO ACANAlado y liso, véndese. Chacabuco 559. 17-S

SE VENDE UNA PUERTA DE 272 por 84 1|2 y seis postigos dobles de 178 x 26, en calle Viña del Mar N.o 16.

VENDO MEJORAS ENTRE SAN Diego, Gálvez, seis mesas lingue, cantina, por ausentarme. Victoria 1172. 15-s

MUEBLES

MUEBLES DORMITORIO VENDO. San Francisco 158 15-S

COMPRAMOS MENAJES DE CASA, atendemos a domicilio. "La Magallanes", Avenida Matta 1004. Teléfono Inglés 147. (Matadero). 30 Mayo 1922

MUEBLES DORMITORIOS, COMEdor, escritorio, salón, variedades de sillas, todos estilos, ofrecemos. Precios muy convenientes. Facilidades pago. Fábrica y venta, Serrano 398. 18-s

DE OCASION SE VENDE PEINAdores a $ 46, catres con sommier a $ 38. Colchones lana vegetal a $ 15. Castro 528. 17-S

COMPRO UNA VICTROLA, CUALquier precio. Casillero 49 A. 17-s

SE VENDE UN AMOBLADO DE dormitorio estilo inglés. Brasil 734, casita 9. 15-S

VENDO PIANO, BANDURRIA, CItara y estufa a parafina, de 9 A. M. a 2 P. M. San Francisco 621. 15-S.

OCASION: VENDO GRAMOFONO en perfecto estado, con 25 piezas. Tratar: Avenida Ecuador 4183. 15-S

COMPRO OCASION AMOBLADO Comedor, moderno. Marina de Gaete 723. 15-s

PIANO ALEMAN, FLAMANTE, vendo. Gran ocasión. Compañía 1458. 16-s

FABRICA DE MUEBLES Y MARcos dorados. — Almirante Barroso 337. — Muebles coloniales, salones dorados, biombos y vitrinas a precios más bajos que en cualesquiera otra casa. Se hacen toda clase de composturas en muebles. 13-O

CON FACILIDADES DE PAGO hacemos buenas instalaciones de baños, calentadores. Fábrica: Chacabuco 28 B. 13-O

GRAN OCASION. — PIANO ESTUdio, buenas voces, vendo. San Pablo 2530. 16-S

VENDO RICO PIANO MAQUINAria bronce 3,000; amoblado salón, 200; alfombra centro, 60; otra, 100 m. triple Bruselas; espejo dorado, 100; aparador mármol espejo, 80; amoblado cuero marroquí, 350; escritorio, estante, 40; ropero espejo, 100; peinadores, baño, paragüeros, catre bronce, 80; otro, 30. Infinidad ricos muebles. Santo Domingo 2232. 15-S

VENDESE CATRE BRONCE PARA matrimonio. Gorbea 2037.

GRAMOFONO CON DISCOS, EN perfecto estado, de ocasión, vendo. San Isidro 1630, pasado Maule. 18-S

OCASION VENDO ROPERO 12 SIllas comedor, amoblado salita, paragüera estilo yanquee. Máquina Singer. Rosas 1499.

AMOBLADO ESTILO INGLES TApizado, felpa, labrada, flamante; alfombrado centro $ 60; cómoda chiffonier, guardarropas $ 45; mesa comedor $ 30; veladores $ 15, vendo ocasión. Eyzaguirre 541. Próximo Carmen.

PIANO ARRIENDASE FIESTAS.—Huérfanos 2494. 16-A

SE VENDE EN CALLE TENDERIni 147, de ocasión, un amoblado completo de dormitorio, compuesto de un ropero, un tocador, un chiffonier, todos con luna biselada moderno y dos veladores con mármol, todo en perfecto estado. 17-S

¡OJO! DOS CATRES VENDO DE ocasión. Ñuble 1025. 16-S

VENDO OCASION, ROPEROS, PEInadores, cómodas, veladores, catres, aparadores, trinches, mesas correderas, sillas varias clases, cunas, lámparas eléctricas, archivadores, pianos estudio, cocinas económicas, gas. San Diego 106.

VENDO BARATISIMO, AMOBLAdos salón, espejos, varios tamaños, alfombras, escritorios, estantes libros, amoblados, escritorios estilo inglés, arpas, consola dorada, sillas níkel, y muchos muebles. San Diego 106.

PIANO ALEMAN RIQUISIMO, Vendo. Ocasión. Moneda 827. 16-S

MUEBLES FINOS: LA LONDON. Prat 253. 16-S

DE OCASION VENDO MEDIO amueblado, tapizado, sin uso. Arturo Prat 738. 16-S

VENDO, ARRIENDO PIANOS. Huérfanos 2729. 15-S.

VICTROLA VENDO, PAGO MENsual. Indique domicilio.— D. D., casilla 2862. 16-S.

VICTROLA VENDO DE OCASION, con discos, muy buena. Bilbao 21. Portal Granello. 16-S.

POR VIAJE VENDO A PARTICUlares o comerciantes, muebles salón, escritorio, dormitorios, comedor, buenos libros, plantas finas, alfombras, lámparas. Chacabuco 654, cerca Rosas. 15-S.

RICO PIANO ALEMAN VENDO, flamante, $ 1,150. San Pablo 916. 15-S.

$ 40 APARATOS PARA CORREJIR narices defectuosas, sin operación quirúrgica. Casilla 3245. 16-S.

SE VENDE UN ROPERO, UNA CAja maleta, una caja y una mesa. Arturo Prat 1804. 16-S

VENDESE BARATO JUEGO COmedor, estilo inglés. Nataniel 1121. 16-s

MEDICINA

¡¡DECONFIE DE INYECCIONES baratas colocadas por personas que desean aprender!! Acuda al Gabinete de Masajes de Bilbao 27 (3, 6, 9 11 P. M.); aquí atienden con higiene, asepsia y reserva. Teléfono 3983. 22-Set

ENFERMOS DESAHUCIADOS Y crónicos. Profesor Bustamante, homeópata. Consultas: Nataniel 277. S-15

IMPOTENCIA, DEBILIDAD SExual su curación rápida y segura por el Bismolán. Botica Italiana, Huérfanos 1020, $ 12.50. 16-S

VELLO EXTRAERAN RADICALmente. Instituto Belleza doctora Elva de Tagle. San Antonio 365. 16-S.

$ 30.— LA RESTAURACION DEL vigor sexual instantáneamente, en jóvenes y viejos, sin drogas. 16-S

$ 40. APARATOS PARA CORREJIR narices defectuosas. Casilla 3245. 16-S

$ 30 LA RESTAURACION DEL vigor sexual instantáneamente en jóvenes y viejos, sin drogas. Clasificador A-11. 15-S.

PRESTAMOS DE DINERO

A. BAJO INTERES FACILITO DInero sobre pianos. Casilla 2224. R. G. 31-A

CONTADOR COMPETENTE DISponga $ 10,000 efectivo, necesítase asociándolo importantísimo negocio profesional. Morandé 291, oficina 12-A. 31-A.

$ 5,000, a $ 25,000, COLOCO EN hipotecas a interés bancario. Valdivia. Huérfanos 1148. 16-S

¡¡DINERO!! FACILITO RAPIDAmente por automóviles, muebles, pianos, fianzas, hipotecas, descuento letras. Compañía 1264. Oficina 10, Derecha interior. 11-o

DINERO; TENGO DIVERSAS PARtidas para hipotecas al 12 o|o. Bandera 84. Oficina 25, 10 a 11, 4 a 5.

SOCIO O SOCIA CAPITALISTA CON 10 a 12 mil pesos necesita extranjero para industria de gran utilidad. Renta mensual no menor de 400 pesos. No puede haber pérdida. Ofertas, dirigir a N. N., Correo Central. Casilla 273.

OPORTUNIDADES PARA FAMILIAS

COMPRO TERNOS. DELICIAS 3650 2-Oct.

MAISON "LAFAYE", 21 DE MAYO 557 (bajos). Confecciónase trajes, corsés, moldes. Precios módicos. 6-Octubre.

SE VENDEN TRAJES ELEGANTES de todas clases. Santo Domingo 1715. 20-S

TRAJE NOVIA, VESTIDOS ELEgantes, abrigos, sombreros, calzado, vendo. Riquelme 630. 18-S

RICHARD 1018 VENDO VESTIDOS baratos, para señoras. S-15

CHACOLI PRIMER PREMIO, SOLO para familias, $ 12 chuico. Brasil 788. 15-S

PLEGADO Y ACORDEON, FALdas plegadas y acordeón, plissé de todas clases, encarrujados a máquina, trabajo perfecto, entrega rápida. Casa Moletto Hnos. Catedral 2202. Teléfono 2166.

SEÑORAS Y SEÑORITAS: APROveche la ocasión vestidos elegantes, capa teatro y calle muy poco uso, abrigos y sombreros. Moneda 1610. 17-S.

TRAJES SEÑORITAS, USADOS véndense barato. Huérfanos 1372.

PROPIEDADES

VENDO CASA NUEVA, CINCO PIEzas, hall y todo servicio. Precio: $ 20,000. Tratar: de 5 a 6 P. M. Andrés Bello 705. (Sin agentes.) 39-S.

100,000 AL CONTADO VENDESE extensa propiedad en Jofré cerca Lira. Datos en Huérfanos 2313. 16-S

SITIOS DE GRAN PORVENIR, pagaderos en 60 mensualidades, sin interés, vendo en Avenida Toro Mazotte 191, a una cuadra de Alameda. Tratar: San Pablo 3160. 16-S

SE VENDEN SITIOS EN AVENIda Quintas y Seminario. Tratar: Catedral 1732. 17-S

SE VENDE UNA PROPIEDAD EN Puente Alto, calle José Luis Riesco, a una cuadra de la Estación. Mide 13.70 de frente por 90 de fondo. S-15

VENDO EN CARTAGENA, PLAYA Chica, sitio de trescientos metros cuadrados, más o menos, en calle de Condell, frente a Esmeralda. Espléndida situación para un chalet, con hermosa vista al mar. Tratar directamente con sus dueños. Recoleta 425. 15-S

15 MIL PESOS VENDO CASA ROgelio Ugarte 1126, al llegar Avenida Matta. Tratar en la misma.

VENDO O PERMUTO SITIO EN Ñuñoa. Datos en Vicuña Mackenna 30.

SE VENDE LA CASA SANTO DOmingo 4022, cuadra y media pasado Lourdes, catorce piezas, hall, W. C., luz eléctrica. Tratar, su dueño, Avenida Condell 1230, entre Mujica e Irarrázaval. 19-S.

17,500 VENDESE CASA CAL Y LAdrillo. Moderna. Buenas habitaciones, gran patio y hall. Tocornal 1360. 17-S

COMPRO CASA HABITACION CON renta hasta $ 100,000 al contado. Bandera 84. Oficina 25.

VENDO 30,000 METROS TERRENO, regado con aguas del Maipo a $ 1 el metro, cerca tranvía Cisterna. Aceptaría permuta pequeña casa. Bandera 84. Oficina 25.

LLOLLEO, CHALET CENTRAL, vendo o arriendo. Datos: Llolleo. Mateo Olmedo, Correo. Santiago: Puente 844.

PROPIEDAD TRECE CUADRAS, con salinas, que producen mil sacos sal, (fácil aumento), con motor, útiles, buenas casas, arriendo, con promesa venta; permuto. Precio venta: $ 20,000. "Las Cruces", una legua Cartagena. Nataniel 149. 17-S

$ 18,000 CASA SIETE PIEZAS, cerquita carros Bascuñán., Salas Errázuriz 3060. 15-S.

AVENIDA VICUÑA MACKENNA, pasado Avenida Matta, casita-quinta 650 metros, 4 piezas, todo servicio, $ 12,000. Otra propiedad al lado, compuesta de 2 casitas independientes, cada una con 3 piezas de habitación y cocinas, galpón.—Guzmán, Silva y Cía. Huérfanos 1243. 15-S

FUNDO MUY BUENO Y PRODUCtivo en Parral, 130 cuadras regadas, con 30 de viña, casas y edificios espléndidos, 6,5000 arrobas de vasijas, etc., vendo en $ 290,000, grandes facilidades de pago. Alejandro Greene Valverde. Sección Fundos de Alejandro Greene Cruzat. Teatinos 86. Casilla 3722. 15-S

FUNDOS EN RERE Y MALLECO, trigueros, madereros y ganaderos, de cuatro mil y ocho mil hectáreas, vendo muy baratos y con grandes y extraordinarias facilidades de pago. También se permutan por propiedades urbanas. Alejandro Greene Valverde. Sección Fundos de Alejandro Greene Cruzat. Teatinos 86. Casilla 3722. 15-S

FUNDO DE 100 CUADRAS REGAdas, vendo en San Carlos en $ 85,000. Olejandro Greene Valverde. Sección Fundos de Alejandro Greene Cruzat. Teatinos 86. Casilla 3722. 15-S

POSADA O SITIO CON CASA chica y pesebrera, deseéase arrendar sector Matucana, Cerro, preferible barrio Mapocho, San Martín. Tratar: Ahumada 368. 16-S

$ 40,000 VENDO CASA RENTA, DE altos, media cuadra Alameda, Maipú 83, produce $ 4,600. Tratar: San Francisco 521. 16-S

DESEO COMPRAR UNA PROPIEdad de $ 8,000 a $ 10,000 y que sea algo central. Pago al contado. Sin agentes. Dirigirse a Manuel Núñez, Alonso Ovalle 860. 15-S

EN MOSQUETO, SITO DE 340 m2. Precio $ 62,000. Teatinos 86. S-15

SE VENDE UNA PROPIEDAD EN Puente Alto, calle José Luis Coo, a una cuadra de la Estación. Mide 13.70 de frente por 90 de fondo. 15-S

EN HUERFANOS ESQUINA, A DOS cuadras de Plaza, gran propiedad de 1,600 m2 totalmente edificados con cuatro, tres y dos pisos, de concreto armado. Produce 9 por ciento. Precio $ 2.000,000. Teatinos 86. S-15

A POCOS PASOS DE LA PLAZA DE Armas, esquina, gran propiedad de tres pisos, compuesta de casas y almacenes. Produce intereses altos. Precio 1.400,000. Teatinos 86. S-15

CERCA DE LA BOLSA DE COMERcio, gran propiedad de tres y cuatro pisos, moderna, recién terminada. Produce 62,000 anuales. Precio: $ 520,000. Teatinos 86. S-15

EN SAN DIEGO, PROXIMO A Av. Matta, propiedad recién concluída, almacenes y casas. Produce el 12 por ciento. Precio: $ 180,000. Teatinos 86. S-15

EN SAN PABLO, NA DE LAS MEjores esquinas, próxima a García Reyes, vendemos en $ 125,000. S-15

CASAS RESIDENCIAS EN LAS MEjores situaciones de Santiago, con y sin renta en precios muy comerciales, vendemos. Oscar Greene V. y Jorge Guzmán P. Sección Propiedades Urbanas de Alejandro Greene Cruzat. Teatinos 86. Casilla 3722. Teléfono 373. S-15

EN COMPAÑIA, MUY BIEN SItuada, tres pisos, dos casas muy modernas. Precio: $ 200,000. Teatinos 86. S-15

EN ALONSO OVALLE, FRENTE A Estado, casa recién construída, de dos pisos, de lujo y confort, vendemos de gran oportunidad. Teatinos 86. S-15

EL MEJOR CHALET-QUINTA DE Vicuña Mackenna, próximo a Alameda, de todo lujo y mucho gusto. Precio: $ 350,000. S-15

PROXIMA A FORESTAL, CASA recién terminada, dos pisos y mirador, de lujo y confort. Precio pesos 105,000. S-15

SITIOS MUY CENTRALES DE 300 a 1,900 m2, quintas muy bien plantadas vendemos en ventajosas condiciones. Oscar Greene V. y Jorge Guzmán P. Sección Propiedades Urbanas de Alejandro Greene Cruzat. Teatinos 86. Casolla 3722. S-15

EN MONJITAS ESQUINA MUY central, 580 m2 a $ 145,000. Teatinos 86. S-15

EN SANTA LUCIA, LA MEJOR SItuación 20 m. por 40 m. $ 160,000. Teatinos 86. Casilla 3722. S-15

EN MARIN PROXIMO A V. MACkenna, 2,500 m2 a $ 75,000 con facilidades. Teatinos 86. S-15

EN IRARRAZAVAL GRAN SITIO de 9,000 m2, precio de ocasión. Teatinos 86. S-15

CERCA DE PROVIDENCIA, SITIO de 1,200 m2. Precio de oportunidad. Teatinos 86. S-15

EN SANTO DOMINGO A UNA CUAdra de la Plaza, 18 m. por 65 m. Dos pisos ocupados por almacenes y oficina. Precio $ 360,000. Teatinos 86. S-15

EN GARCIA REYES CON FRENTE a dos calles, propiedad de gran ocasión. Edificios de dos pisos, divididos en casa y almacenes. Produce $ 35,000. Precio 290,000 pagaderos a diez años plazo. Oscar Greene V. y Jorge Guzmán P. Sección Propiedades Urbanas de Alejandro Greene Cruzat. Teatinos 86. Casilla 3722.

GRAN CITE MODELO, MUY CENtral, con carros eléctricos a la puerta, que produce $ 66,000 anuales, garantidos, vendo en $ 500,000 con grandes facilidades de pago. Oscar Greene Valverde y Jorge Guzmán Palacios. Sección Propiedades Urbanas de Alejandro Greene Cruzat. Teatinos 86. Casilla 3722. S-15

GRAN CASA ESQUINA MUY CENtral, arriendo, recién terminada, de todo lujo y confort, hall, 8 dormitorios, salones, comedor, 3 toilettes, etc., parquets, calefacción y toda clase de comodidades. Canon 1,400 pesos al mes. Teatinos 86. S-15

OPORTUNIDAD: VENDESE PROpiedad, calle Lira, recién concluída, 7 piezas habitación, incluso hall, baño, 2 W. C., cocina, piezas empleada, ladrillo mozaico, elegante mampara, $ 42,000, facilidades. Bandera 345, oficina 2. 15-S.

FUNDO EN REQUINOA, DE 200 cuadras regadas, ricos suelos, inmediato estación, vendo en 675,000 pesos, fácil pago.—Alejandro Greene Valverde, sección fundos de Alejandro Greene Cruzat, Teatinos 86, casilla 3722. 15-S.

FUNDO EN MELIPILLA, 320 CUAdras, 160 regadas, casas y edificios espléndidos, vendo en 350,000 pesos, fácil pago. Teatinos 86, casilla 3722. 15-S.

FUNDO EN SAN FERNANDO, DE 500 cuadras, con 280 regadas, vendo en $ 420,000, incluyendo 50,000 pesos en enseres y existencias. Teatinos 86, casilla 3722. 15-S.

FUNDO EN LAS CABRAS, DE 1,800 cuadras, que produce de 80,000 a 100,000 pesos anuales sólo en trigo, vendo en $ 450,000, muy fácil pago. Teatinos 86, casilla 3722. 15-S.

CHACRA EN LINDEROS, DE 40 cuadras regadas, vendo en 160,000 pesos con buenas facilidades de pago. Teatinos 86, casilla 3722. 15-S.

CHACRAS VENDO VARIAS EN los alrededores de Santiago, de primera clase, de 10, 11, 12, 20, 25, 30, 40, 50 y 75 cuadras regadas, buenas casas y edificios.—Alejandro Greene Valverde, sección fundos de Alejandro Greene Cruzat, Teatinos 86, casilla 3722. S-15.

FUNDOS Y CHACRAS COMPRO, vendo, permuto en todas das zonas. Alejandro Greene Valverde, sección fundos de Alejandro Greene Cruzat, Teatinos 86, casilla 3722. 15-S.

$ 30 METRO REGALO SITIO 820 metros o mitad excelentes murallas de ladrillo en la hermosísima Avenida Beauchef 983.

PROFESIONALES

ZURCIDOS INVISIBLES. — NOTAble zurcidos japonés. Especialista único. Especialidad en viraduras, composturas, transformaciones. Son perfectas. San Diego 228. Teléfono Inglés 667. 19-S

CONDOR 1158. CASA ANTIGUA, única especialista zurcidos, invisibles; jersey, sedas, viraduras, hechuras, transformaciones garantidas. 16-s

MASAJISTA EXTRANJERA, ESpecialidad parálisis, reumatismo, obesidad. Tratamiento moderno. San Diego N.o 33. 15-S.

DENTISTA ALFREDO MUÑOZ LObos.—Extracciones sin dolor, somnoformo, puentes, placas. San Diego 307. 21-S

QUIMICO ALEMAN, TITULADO en Alemania, actualmente ocupado en una fábrica, busca nueva ocupación. D. M., Casilla 222. Santiago. 22-S

ZURCIDOS JAPONESES, INVISIbles, viro ternos, recibo toda clase composturas. San Diego 236. 8-O.

ZURCIDOS JAPONESES, INVISIbles, viro ternos, recibo toda clase composturas. San Diego 226. 8-O

SEÑORA FANNY MORALES, CORsetera recién llegada de los Estados Unidos, ofrece su servicio al público. Especialidad en cubre-cosés. Calle Arturo Edwards 1141. Avenida Matta entre San Ignacio y Parque.

ELENA DE PIZARRO, MATRONA-masajista, ex-jefe Maternidad. Amunátegui 790. 19-S

REMATES

REMATE MENAJE CASA, CONDOR 996. Hoy 1 1/2. De orden judicial, juicio Torrealba - Araneda, remataré al mejor postor: amoblado comedor estilo Renacimiento, mesas comedor, cuadros, cuchillería, cristalería, escritorio, estante libros, sofá, sillones, sillas tapiz cuero, amoblado salón, hall. Peinadores, roperos, servicio lavatorio, cocina económica. Catres, colchones, herramientas. Reloj campana. Ruperto Vega Salas.

ROPA HECHA

ROPERIA LA VEGA, ANDRES BEllo 694, ofrece en baratura ternos, ambos, paletoes, pantalones, sombreros, calzado, todo desinfectado. N|o

ROPERIA ANDRES BELLO N.o 601 esquina Recoleta, ofrece ternos paletoes, ambos, pantalones, ternos de niños, sombreros, calzado, precios baratísimos, todo desinfectado. N.o.

ROPERIA LA CASA VERDE, ESmeralda 817, entre San Antonio y 21 de Mayo. Realiza ternos, ambos paletoes, todo de casimires extranjeros, corte correcto, sombreros, calzado. Visítenos casero, aproveche nuestros precios. N|o.

ROPERIA MANUEL RODRIGUEZ, esquina San Pablo, ofrece en baratura ternos ambos, paletoes, pantalones, todos de ricos casimires, surtido colores, para todas medidas. Sombreros, calzado, desinfectado. N|o.

COMPRO TERNOS DE CABALLEros, pago buenos precios. Voy a domicilio. San Diego 236. 8-O

ROPERIA "LA GRAN VIA", SAN Diego 236. Realizo ternos, ambos, pantalones, calzado nuevo, usado. 8-O

ROPERIA "LA GRAN VIA", SAN Diego 236. Realizo ternos, ambos, pantalones, calzado nuevo, usado. 10-Octubre

SE VENDEN LINDOS TRAJES, POco uso. Mapocho 2524. 16-S

REALIZO VESTIDOS, ABRIGOS, sombreros de jovencita, poco uso: Brasil 39. 14-S.

VESTIDOS SEDA ELEGANTES, vendo baratísimos. Catedral 2660.

JUDICIALES

POR DECRETO DE FECHA 23 DE Agosto del juez del primer Juzgado en lo Civil, de este departamento, se ha fijado para el día 14 de Setiembre próximo, a las 3 1/2 de la tarde, para que se efectúe ante dicho señor Juez la junta de verificación de créditos en el concurso del señor don Julio Herz. 26-S

POR AUTO DE FECHA 8 DEL Presente, del señor juez del 5.o juzgado civil, don Filidor Rodríguez, se ha concedido la posesión efectiva de la herencia testada quedada al fallecimiento de don Pantaleón Meza Vásquez, a doña Amelia Herrera Silva.

IMPORTANTE REMATE.— EL 26 del corriente, a las 3, se rematará en el 4.o Juzgado una propiedad ubicada en la Plaza de Lampa, de extensión de 5 hectáreas, más o menos, siendo el mínimum la suma de diez mil pesos, pagadero al contado. Antecedentes: Secretaría Alfonso, juicio Solari con Riveros. 16-S.

QUIEBRA A. ALBERTO PACHECO y Gregorio Noriega. —Por auto de 20 de Agosto del juez don Fernando Santa María, se amplió auto quiebra de 19 Agosto 1914 de la Sociedad Comercial A. Alberto Pacheco, a los socios Alberto Pacheco y Gregorio Noriega designándose síndico, al mismo que lo era, don Justiniano Guesalaga. Con fecha 12 de Setiembre se ha ampliado este auto quiebra a sucesión Alberto Pacheco, compuesta de su cónyuge doña Juana Barrera y sus hijos Clorinda Isabel y Elena Pacheco, representada ésta por su marido don Carlos Hernández. Háse fijado para junta acreedores el 18 Octubre, a las 3 tarde. — El secretario. O-21

NOTIFICACION Y REQUERIMIENto: En el juicio que sigue don Moisés Errázuriz, rentista, Miraflores 246, en contra de don Pío y don Manuel Durán, ante el 2.o juzgado, por cobro ejecutivo de pesos, previo los trámites legales, se ha ordenado notificar por tres avisos en "La Nación" y "Las Ultimas Noticias", y uno en el "Diario Oficial". En consecuencia, procedo a notificar a los deudores, comerciantes, domiciliados en Avenida Centenario 18, y con el mandamiento de embargo que cotiza en autos le requiero por la cantidad de $ 1,960, intereses y costas. A petición del ejecutante trabo embargo en la propiedad hipotecada y pongo a. depositario en posesión simbólica de ella. Les hago saber que tienen cuatro días para oponer excepciones. N.o 34,055. Santiago, Setiembre 12 de 1922.— O. Darrigrandi. Secretario. 15-S

QUIEBRA CANOVAS.— EN SOLIcitud de los señores Gillespie Bros y Cía., en que piden se mantengan en depósito los fondos del concurso actualmente existentes, disponiéndose al efecto que no se gire ningún nuevo libramiento con cargo al dinero consignado, el señor juez del 5.o Juzgado civil proveyó, con fecha 25 de Agosto último: "Traslado y autos".—El secretario. 15-S.

QUIEBRA CANOVAS.— EN SOLIcitud de los señores Gillespie Bros y Co., cuya suma es: "Pide se ordene notificar nuevamente la resolución que expresa, dejándose sin efecto un traslado", el Juzgado proveyó, con fecha 25 de Agosto último: "Traslado y autos".—El secretario. 15-S.

QUIEBRA AVARIA E HIJOS.—EN solicitud de doña Carolina Delgado v. de Avaria, pidiendo se ordene el alzamiento de la prohibición que afecta a la Chacra "La Florida", ubicada en Talca, con fecha 28 de Agosto último, se proveyó: "Como se pide, con citación". Habiéndose solicitado que este decreto se notificara por avisos en los diarios, por auto de 5 del presente, se acogió esa petición, ordenándose hacer las publicaciones por tres veces en los diarios "La Nación" y "Las Ultimas Noticias" y una vez en el "Diario Oficial".—El Secretario. 16-S

INVENTARIO SOLEMNE. — EL día 26 de los corrientes, a las 3 y media de la tarde, procederé en mi oficina, secretaría del 4.o Juzgado Civil, a practicar el inventario solemne de los bienes quedados al fallecimiento de don Jorge Errázuriz Tagle. —José A. Alfonso. s-25

REMATE. — ANTE EL JUEZ DEL 2.o Juzgado Civil, don Ramón Fernández Bañados, el 21 del presente mes, a las 3 P. M., se rematará la propiedad N.o 3390 de la calle de Francisco Huneeus, esquina suroriente con Exposición. Mínimum $ 14,000. Bases: juicio sucesión Heraclio Vásquez con Florinda Alvarez, secretario Darrigrandi. Más datos estudio de don José Montalva Vicuña, Arturo Prat N.o 240. 15-S

POR SENTENCIA DE 9 DE MAYO de 1921 del 2.o Juzgado Civil de esta ciudad, se ha declarado en interdicción por demencia a don Francisco Arteaga U., domiciliado en Rosas 1531, quien queda privado de la administración de sus bienes.—Darrigrandi, secretario. 16-S.

QUIEBRA KLEIMAN Y CIA. ... 12 del actual tuvo lugar la junta de acreedores. Quedó nado síndico definitivo el ... nal don Gabriel González ... dejando para definitiva la ... del honorario. Se fijó para ... ta de verificación, el ... a las 3 P. M., haciéndose ... ficaciones de la quiebra por ... so en "La Nación". — El ...

NOTIFICACION Y REQUERIMIENto.— Don Miguel Luis ... gado, Huérfanos 800, por ... Hipotecario de Chile, ... crédito con oficinas en la ... sa, ha entablado ante el ... del primer Juzgado civil ... ciudad, juicio ejecutivo en ... la sucesión de don Pablo ... Zapata, formada por ... Briones v. de Contreras, ... Pablo, don Roberto, y ... mingo Contreras Briones, ... Mercedes Contreras v. de ... por doña María Contreras, ... tada por su marido don ... Muñoz y por don Celso y ... Contreras Briones, estos ... presentados por la primera ... nombrados, propietarios y ... en la ciudad de Concepción ... excepción de don Roberto ... que es empleado y reside en ... dencia N.o 1536 de esta ... ha pedido, en lo principal, ... miento de embargo por la ... ($ 23,339.32) veintitrés mil ... tos treinta y nueve pesos ... dos centavos, dividendos que ... lante se devengaren y costas ... cobranza; en el 1.o y 2.o ... tenga presenta; en el 3.o, ... en el 4.o, se agregue un ... de gravámenes; y en el 5.o, ... ne a los deudores designe ... domicilio en esta ciudad, ba... cibimiento de notificárseles ... stado todas las providencias ... soluciones del juicio: y el ... proveyó: "Santiago, 10 de Ag... 1922. En lo principal, ... al 1.o y 2.o otrosí, téngase ... te; al 3.o, 4.o y 5.o, como ... de". Habiéndose ordenado ... juzgado notificar y requerir ... ña Elisa Briones v. de Co... por sí y como curadora de ... jos don Celso y doña Elisa ... ras Briones, a don Domingo ... ras Briones y a don Gregorio ... Vera como representante legal ... mujer doña María Contreras ... por medio de tres avisos en ... curio" y "La Nación" de esta ... y de uno en el "Diario Oficial" ... cedo a notificarlos de la ... de 10 de Agosto de 1921 ... que el N.o de la causa es ... con el mandamiento de embargo ... corre en autos los requiero ... por la suma indicada, dividendos ... en adelante se devengare, ... y costas. A petición del ejecutante ... trabo embargo en la propiedad ... potecada y les hago saber que ... nen ocho días hábiles más ... plazamiento para oponer ex... nes.— **Martín J. Lira,** secretario. Santiago, 12 de Setiembre de ...

BOMBAS

BOMBA ESPAÑA, 10.a CIA. ... tria y Trabajo".—De orden ... cito a la Compañía a academia ... neral, para el Domingo 17, a ... A. M. Punto de reunión: ... Ercilla. Uniforme de trabajo. ... ayudante.

¿Quiere usted pasar feliz las
Fiestas Patrias

RECURRA AL NEUTRAL
EMPORIO Y CHANCHERIA
DELICIAS 2793, FRENTE MOLINA
Donde encontrará el más completo surtido de Conservas, Quesos, Mantequilla, Fiambres frescos escogidos, Bacalao escocés, Galletas, Chocolates, Frutas tropicales.

EL DEPOSITO DE VINOS Y LICORES MAS SURTIDO DEL BARRIO ESTACION
Precios sin competencia. — Reparto rápido a domicilio.
No olvidarse del NEUTRAL.
2793 — DELICIAS — 2793

COMPRE SU CALZADO
EN
La Constancia
DELICIAS No. 2703
y siempre será nuestro cliente.
Elegancia, Economía y Duración
CALZADO DE MEDIDA
Cualquier Modelo para Señoras
Precio Unico $ 40.-

Traje Gabardina y Casimir
Con Jockey, a
$ 70.-
Trajes para niños en buena calidad, edad de 6 a 12 años, desde, $ 35.00.
SASTRERIA
La Campana
DELICIAS 3151

SASTRERIA
La Aurora
DELICIAS 2836
Realiza ternos rezagados desde $ 1..
Pantalones fantasía desde $ 35. CAMISAS, CORBATAS Y TODA CLASE DE ARTICULOS PARA CABALLEROS.
En formación Club No. 12. $ 5 semanales

SE VENDE, SE ARRIENDA
O TRASPASA EL CONTRATO DEL
TEATRO "CHILE"
REPUBLICA 46

Compra y Venta de Automóviles
Garage Mario Chassignolle
ANTIGUA CASA FUNDADA EN 1906
BOXES, TALLERES DE COMPOSTURAS
GARCIA REYES 37

Calzado de Lujo para Señoras
"REGIO"
Elegante, Economico
Duración Garantida
PIDALO EN LAS MEJORES ZAPATERIAS. — ERNESTO ZUNIGA L.

FOLLETIN (9)

LEJOS DE LA VIDA

NOVELA POR

CONAN DOYLE

—Sí, con dos chicos de Cornualles por toda tripulación. ¡Aquello era delicioso! Quince días en alta mar, sin preocupaciones, sin cartas, sin visitas, sin pensamientos mezquinos, sin otra cosa más que las grandes obras de Dios, el mar revuelto y el gran cielo silencioso. Se habla de montar a caballo, y a mí también me gustan mucho los caballos; pero, ¿en qué puede compararse eso a la sensación que se tiene cuando se nota que el barco cae a pique con una ola, y vuelve luego a rebotar con ella, estremeciéndosele todo el casco? ¡Si nuestros espíritus pudieran pasar de un cuerpo a otro, de todas las aves que vuelan preferiera yo la gaviota! Pero, le estoy molestando, almirante. ¡Adiós!

El viejo marino estaba temasiado emocionado para pronunciar una palabra. Todo cuanto pudo hacer fué sacudir su ancha mano musculosa. La señora de Westmacott estaba ya a mitad del camino del jardín, cuando oyó que la llamaba el almirante y vió la cabeza gris y curtida del hombre de mar entre las cortinas.

—Puede usted inscribirme para el estrado—le gritó; luego se atrincheró, corrido, trás el "Times", en cuya lectura lo halló su mujer cuando fué a buscarlo a la hora de almorzar.

—Parece ser que has tenido una larga conversación con la señora de Westmacott—le dijo.

—Sí, y creo que es una de las mujeres más sensatas que he conocido.

—Excepto, por de contado, en sus teorías respecto a los derechos de la mujer.

—La verdad, no estoy muy seguro. Ha abogado muy bien por su causa en ese concepto. En fin, mujercita, he tomado un asiento en el estrado para su reunión.

CAPITULO VI

La eterna canción

No fué aquella la única conversación importante que tuvo aquel día la señora de Westmacott, y tampoco fué el almirante el solo habitante del desierto destinado a variar considerablemente su opinión. Dos familias de la vecindad: los Winslows de Anerley y los Cumberbatchs de Gipsy Hill, habían sido invitados por la señora de Westmacott para ir a jugar al tennis, de modo que, por la noche, el cuadro del césped vióse animado por los trajes claros de los jóvenes y los vistosos vestidos de las muchachas. Para las personas mayores, sentadas alrededor en sus sillones de mimbres, las figuras blancas que corrían, se inclinaban y saltaban, el rápido movimiento de las faldas y el brillo de los zapatos de lona, el ruido de las raquetas y el agudo silbar de las pelotas, con el perpetuo grito de "¡Quince por!.. ¡Juego!" del marcador, todo constituía una escena divertida e interesante. Al ver a sus hijos e hijas tan colocados por haber corrido, tan sanos y contentos, compartían su alegría, y no fuera fácil decir cuáles se recreaban más, si los que jugaban o los que miraban.

La señora de Westmacott acababa de terminar un partido, cuando vió a Clara Walker sentada sola en un extremo del terreno. En seguida atravesó corriendo el césped, franqueó de un salto la red, con gran extrañeza de los invitados y fué a sentarse al lado de la joven. Con su naturaleza delicada y reservada, la joven retrocedía un poco en presencia de la turbulenta franqueza y de los raros modales de la viuda; pero, a pesar de esto, su instinto de mujer le advertía que tan singular apariencia debía de ocultar mucha bondad y grandeza de corazón. Así es que le dirigió una sonrisa y la saludó con la cabeza.

—¡Cómo! ¿No juega usted? ¡Oh! ¡le suplico que no las eche de persona seria y adopte esos aires de languidez! El día que renuncie usted a los ejercicios físicos, renunciará al mismo tiempo a su juventud.

—Ya he jugado una partida, señora.

—Enhorabuena.— Sentóse a su lado, y le dió golpecitos en el brazo con la raqueta.—Me agrada usted mucho, hija mía, y voy a llamarle Clara a secas. No es todo lo atrevida que yo deseara, Clara, pero, no obstante, la quiero mucho. La abnegación es cosa hermosa; pero ya hemos demostrado demasiado por nuestra parte y no nos desagradaría ver un poco en la otra parte. ¿Qué opina usted de mi sobrino Carlos?

Esta pregunta fué encaminada tan brúsca e inesperadamente que Clara dió un salto en el sillón.

—No... no... no he pensado casi nunca en su sobrino Carlos, señora.

—¿Qué no?... Pues bien, tiene que pensar seriamente, pues quiero hablarle de él.

—¿A mí? ¿Y por qué?

—Eso me ha parecido harto delicado. Ve usted, Clara; he aquí de lo que se trata: Es muy posible que pronto me vea yo transportada a una existencia muy distinta de la que llevo, y que me acarreará nuevos deberes y me impedirá tener conmigo a Carlos.

Cara abrió desmesuradamente los ojos. ¿Querría decir con eso la señora Westmacott que estaba a punto de casarse? De lo contrario, ¿qué otra significación podría darse a sus palabras?

—Por lo tanto, es preciso que Carlos tenga un hogar propio. Esto es evidente. Ahora bien, no me parece conveniente que un hombre viva solo. ¿Y a usted?

—La verdad, señora, es una cosa en que no he pensado nunca.

—¡Oh! ¡que burlncita! ¿Sabe usted de alguna muchacha que nunca haya pensado en esas cosas? Yo opino que un muchacho de veintiséis años, debía estar casado.

Clara se sentía muy cohibida. Acababa de tener el espantoso pensamiento de que semejante embajadora había venido a verla para hacerle proposición de matrimonio por delegación. Pero ¿cómo podía ser eso? Ella no había hablado más de dos o tres veces con el sobrino de la señora de Westmacott y respecto de él, no sabía sino lo que el mismo Carlos le dijera la víspera por la noche. Por lo tanto, no podía ser eso. Y, sin embargo, ¿a dón querría venir a parar la tía, al hablar así de lo sasuntos íntimos del sobrino?

—¿No le parece que es preferible que un joven de veintiséis años esté casado?

—Creo que ya tiene edad para pensarlo por sí solo.

—Sí, sí, y eso es lo que ha hecho. Pero Carlos es algo tímido y tiene cierta dificultad para expresarse. Yo he pensado que no haría mal en abrirle el camino. Dos mujeres se entienden mucho mejor para arreglar estas cosas. Los hombres, al contrario, tienen a veces gran dificultad para hacerse comprender.

—Francamente, señora, me cuesta trabajo, seguir a usted — dijo Clara, no teniendo otro remedio.

—No tiene profesión. Pero sí buen gusto. Lee a Browning todas las noches. Además posee una fuerza sorprendente. Cuando era más joven, solíamos boxear juntos; pero, ahora, ya no consigo decidirle, pues dice que no puede pegar suavemente. Yo le daría quinientas libras, lo cual sería bastante para empezar.

—Pero, señora mía — exclamó Clara,—le aseguro que no tengo la menor idea de lo que quiere usted decir.

—¿Cree usted que su hermana Ida aceptase a mi sobrino Carlos?

¡Su hermana Ida! Ante esta idea, se apoderó de ella un verdadero ligero estremecimiento de placer. Ida y Carlos Westmacott. Nunca había pensado en esto. Y, sin embargo, habían estado ambos muy a menudo juntos. Los dos habían jugado al tennis. Juntos habían paseado en el triciclo tandem. Estremecióse por segunda vez de alegría; pero, al instante, oyó que su conciencia le interrogaba. ¿Por qué esa alegría? ¿Cuál era su verdadera causa? ¿Sería, acaso, que, en el rincón más secreto de su imaginación, abrigase la idea que si Carlos conseguía conquistar a la que cortejaba, quedaría libre aún Haroldo Denver? ¡Cuán mezquino era calcular de ese modo! ¡cuán indigno de una joven, de una hermana! Rechazó inmediatamente esa idea, arrojándola lejos de sí; pero no pudo menos de recordarla de nuevo. Estaba roja de vergüenza al sentirse tan baja, cuando se volvió a su interlocutora.

—Me sería muy difícil decirlo— declaró.

—¿No está comprometida ella?

—Que yo sepa, no.

—No parece que está usted ... segura.

—Porque, en realidad, no lo es... toy. Carlos tiene libertad para ofrecerle su mano. Ella no podrá menos de verse muy honrada.

—Seguramente. Le he dicho ... él, que ese es el cumplimiento ... sincero que un hombre puede di... rigir a una mujer. Es algo tímido, pero cuando se decida a hacerlo lo hará. Está enamoradísimo de ella, se lo aseguro. Esas personas impetuosas no dejan nunca de se... ducir a los que son más lentos ... pesados, y por esta estratagema es como la naturaleza neutraliza ... fastidio. Pero, ya se van todos. Si usted me permite, voy a aprovechar para advertir a Carlos que, según usted, no hay ningún obstáculo en su camino.

"Según yo", repitió para sí ... adentros, Clara, en tanto que la viuda se marchaba hacia el sitio en que los jugadores habían ... agrupado en torno de la red, ... tiempo que otros se iban despa... cio a sus casas. La joven se levantó para seguirla; pero, bajo la influencia de los nuevos pensamientos que afluían en ella, le dió vueltas la cabeza, y tuvo que sentarse otra vez. ¿Cuál sería el mejor pretendiente para Ida? Haroldo o Carlos? Meditó sobre esta pregunta, con la misma solicitud que una madre que concibe proyectos para su única hija. Desde muchos puntos de vista, Haroldo le había parecido el joven mejor y más amable que había conocido ella.